

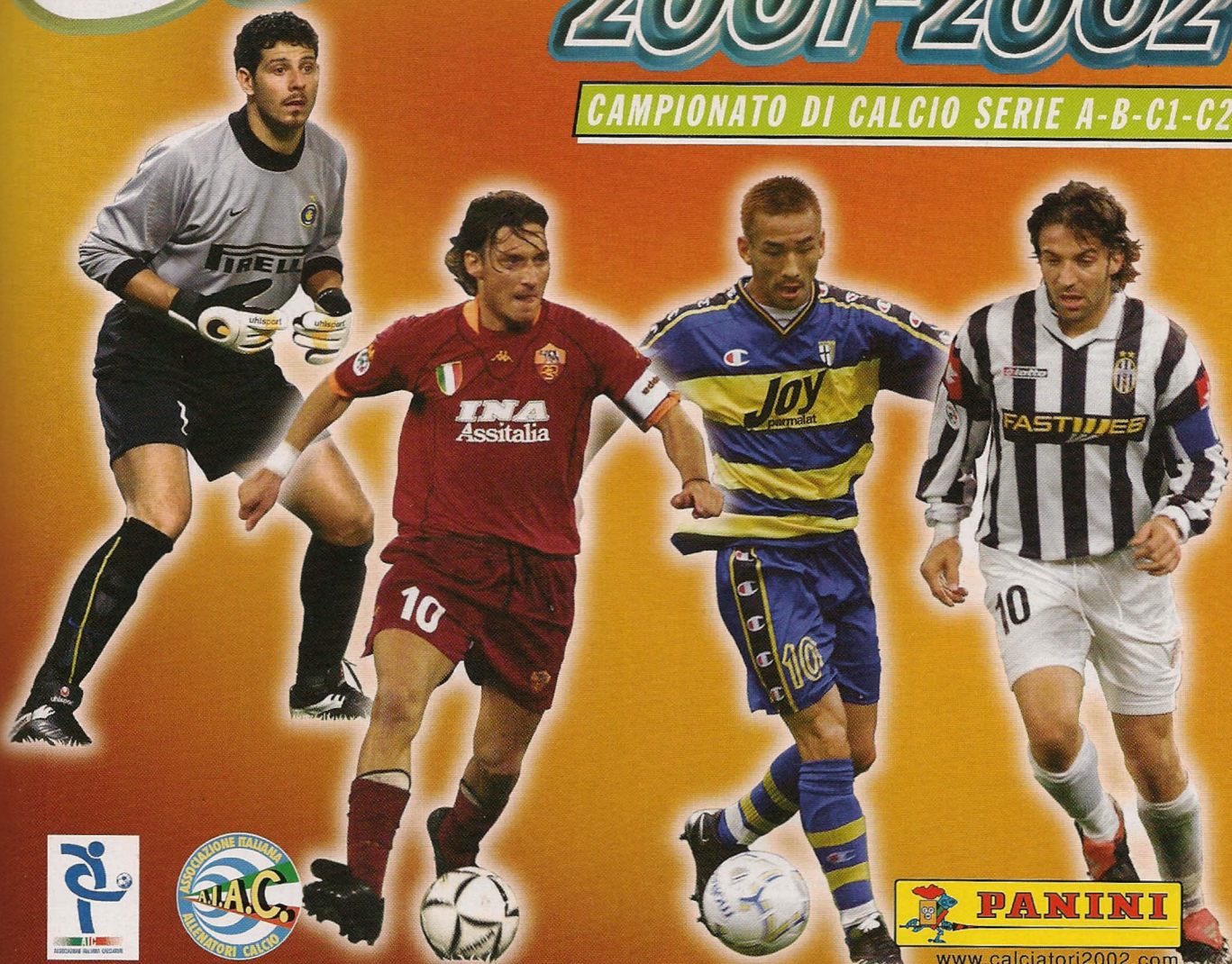

# Calciatori 2001-2002

CAMPIONATO DI CALCIO SERIE A-B-C1-C2



[www.calciatori2002.com](http://www.calciatori2002.com)



# ATALANTA

## BERGAMASCA CALCIO 1907

**sede:** via Pitentino 14/a, 24124 Bergamo  
tel. 035/24.25.55

**indirizzo internet:** www.atalanta.it

**presidente:** Ivan Ruggeri

**vice-presidenti:** Bruno Ruggeri,  
Gianbattista Begnini

**direttore generale:** Giuseppe Marotta

**direttore sportivo:** Emiliano Mascetti

**capo uff. stampa e team man.:** Luca Befani

**addetto stampa:** Alberto Marangon

**segretario generale:** Roberto Zanzi

**segretario:** Carlo Valenti

**allenatore:** Giovanni Vavassori

**campo:** Stadio «Atleti Azzurri d'Italia»  
(m 110 x 70, 26.724 spettatori)

**colori sociali:** maglia nero-azzurra,  
calzoncini neri

### Storia dell'Atalanta

1907: Fondazione.	1958-59: 1 <sup>a</sup> in Serie B. Promossa in Serie A.
1914: Riconoscimento ufficiale da parte della F.I.G.C.	1959-60: 11 <sup>a</sup> in Serie A.
1914-15: 2 <sup>a</sup> nel II Gruppo del Campionato di Promozione.	1960-61: 9 <sup>a</sup> in Serie A.
1919-20: 3 <sup>a</sup> nel Girone B del Campionato Lombardo.	1961-62: 6 <sup>a</sup> in Serie A.
1920-21: 4 <sup>a</sup> nel Girone E del Campionato Lombardo.	1962-63: 8 <sup>a</sup> in Serie A. Vincitrice della <b>Coppa Italia</b> .
1921-22: 3 <sup>a</sup> nel Girone B del Campionato Lombardo.	1963-64: 8 <sup>a</sup> in Serie A.
1922-23: 1 <sup>a</sup> nel Girone B della II Divisione.	1964-65: 11 <sup>a</sup> in Serie A.
1923-24: 4 <sup>a</sup> nel Girone B della I Divisione.	1965-66: 12 <sup>a</sup> in Serie A.
1924-25: 8 <sup>a</sup> nel Girone B della I Divisione.	1966-67: 11 <sup>a</sup> in Serie A.
1925-26: 4 <sup>a</sup> nel Girone B della I Divisione.	1967-68: 12 <sup>a</sup> in Serie A.
1926-27: 2 <sup>a</sup> nel Girone C della I Divisione.	1968-69: 16 <sup>a</sup> in Serie A. Retrocessa in Serie B.
1927-28: 1 <sup>a</sup> nel Girone B della I Divisione.	1969-70: 15 <sup>a</sup> in Serie B.
1928-29: 14 <sup>a</sup> nel Girone A del Campionato Nazionale.	1970-71: 2 <sup>a</sup> in Serie B. Promossa in Serie A.
1929-30: 8 <sup>a</sup> in Serie B.	1971-72: 10 <sup>a</sup> in Serie A.
1930-31: 6 <sup>a</sup> in Serie B.	1972-73: 14 <sup>a</sup> in Serie A. Retrocessa in Serie B.
1931-32: 4 <sup>a</sup> in Serie B.	1973-74: 11 <sup>a</sup> in Serie B.
1932-33: 16 <sup>a</sup> in Serie B.	1974-75: 6 <sup>a</sup> in Serie B.
1933-34: 5 <sup>a</sup> nel Girone B della Serie B.	1975-76: 10 <sup>a</sup> in Serie B.
1934-35: 7 <sup>a</sup> nel Girone B della Serie B.	1976-77: 3 <sup>a</sup> in Serie B. Promossa in Serie A dopo spareggio con Pescara e Cagliari.
1935-36: 10 <sup>a</sup> in Serie B.	1977-78: 9 <sup>a</sup> in Serie A.
1936-37: 2 <sup>a</sup> in Serie B. Promossa in Serie A.	1978-79: 15 <sup>a</sup> in Serie A. Retrocessa in Serie B.
1937-38: 15 <sup>a</sup> in Serie A. Retrocessa in Serie B.	1979-80: 9 <sup>a</sup> in Serie B.
1938-39: 3 <sup>a</sup> in Serie B.	1980-81: 19 <sup>a</sup> in Serie B. Retrocessa in Serie C/1.
1939-40: 1 <sup>a</sup> in Serie B. Promossa in Serie A.	1981-82: 1 <sup>a</sup> nel Girone A della Serie C/1. Promossa in Serie B.
1940-41: 6 <sup>a</sup> in Serie A.	1982-83: 8 <sup>a</sup> in Serie B.
1941-42: 13 <sup>a</sup> in Serie A.	1983-84: 1 <sup>a</sup> in Serie B. Promossa in Serie A.
1942-43: 10 <sup>a</sup> in Serie A.	1984-85: 10 <sup>a</sup> in Serie A.
1943-44: 8 <sup>a</sup> nel Campionato Lombardo.	1985-86: 8 <sup>a</sup> in Serie A.
1945-46: 9 <sup>a</sup> nel Campionato Alta Italia.	1986-87: 15 <sup>a</sup> in Serie A. Retrocessa in Serie B.
1946-47: 9 <sup>a</sup> in Serie A.	1987-88: 4 <sup>a</sup> in Serie B. Promossa in Serie A.
1947-48: 5 <sup>a</sup> in Serie A.	1988-89: 6 <sup>a</sup> in Serie A.
1948-49: 15 <sup>a</sup> in Serie A.	1989-90: 7 <sup>a</sup> in Serie A.
1949-50: 8 <sup>a</sup> in Serie A.	1990-91: 10 <sup>a</sup> in Serie A.
1950-51: 14 <sup>a</sup> in Serie A.	1991-92: 11 <sup>a</sup> in Serie A.
1951-52: 12 <sup>a</sup> in Serie A.	1992-93: 8 <sup>a</sup> in Serie A.
1952-53: 9 <sup>a</sup> in Serie A.	1993-94: 17 <sup>a</sup> in Serie A. Retrocessa in Serie B.
1953-54: 10 <sup>a</sup> in Serie A.	1994-95: 4 <sup>a</sup> in Serie B. Promossa in Serie A.
1954-55: 15 <sup>a</sup> in Serie A.	1995-96: 13 <sup>a</sup> in Serie A.
1955-56: 15 <sup>a</sup> in Serie A.	1996-97: 10 <sup>a</sup> in Serie A.
1956-57: 15 <sup>a</sup> in Serie A.	1997-98: 16 <sup>a</sup> in Serie A. Retrocessa in Serie B.
1957-58: 18 <sup>a</sup> in Serie A. Retrocessa in Serie B.	1998-99: 6 <sup>a</sup> in Serie B.
	1999-00: 2 <sup>a</sup> in Serie B. Promossa in Serie A.
	2000-01: 7 <sup>a</sup> in Serie A.



ATALANTA



GIOVANNI VAVASSORI  
Allenatore ATALANTA

### LA «ROSA» DELLA SQUADRA

<b>GIANPAOLO BELLINI</b> , 27-3-1980, D (n. 3)	<b>MASSIMO PAGANIN</b> , 19-7-1970, D (n. 4)
<b>DANIELE BERRETTA</b> , 8-3-1972, C (n. 7)	<b>FEDERICO PETTINÀ</b> , 3-3-1982, C (n. 25)
<b>ALEX CALDERONI</b> , 31-5-1976, P (n. 22)	<b>PIÁ</b> - João Batista Inácio, 22-3-1982, A (n. 13)
<b>MASSIMO CARRERA</b> , 22-4-1964, D (n. 20)	<b>ALEX PINARDI</b> , 5-9-1980, C (n. 5)
<b>LUCA CAVALLI</b> , 29-3-1978, C (n. 15)	<b>DAVIDE PINATO</b> , 15-3-1964, P (n. 12)
<b>CORRADO COLOMBO</b> , 3-8-1979, A (n. 21)	<b>ALESSANDRO RINALDI</b> , 23-11-1974, D (n. 23)
<b>GIANNI COMANDINI</b> , 18-5-1977, A (n. 11)	<b>FAUSTO ROSSINI</b> , 2-3-1978, A (n. 9)
<b>OUSMANE DABO</b> , 8-2-1977, C (n. 6)	<b>FABIO RUSTICO</b> , 20-5-1976, D (n. 2)
<b>CRISTIANO DONI</b> , 1-4-1973, C (n. 27)	<b>LUIGI SALA</b> , 21-2-1974, D (n. 26)
<b>FABIANO</b> - Fabiano Medina Da Silva, 18-1-1982, C (n. 24)	<b>LUCA SAUDATI</b> , 18-1-1978, A (n. 10)
<b>MATTEO GRITTI</b> , 11-6-1980, P (n. 28)	<b>MASSIMO TAIBI</b> , 18-2-1970, P (n. 1)
<b>CESARE NATALI</b> , 5-4-1979, D (n. 32)	<b>LUCIANO ZAURI</b> , 20-1-1978, C (n. 8)
<b>PIERLUIGI ORLANDINI</b> , 9-10-1972, C (n. 17)	<b>DAMIANO ZENONI</b> , 23-4-1977, C (n. 19)





DANIELE BERRETTA  
ATALANTA

**7** Roma, 8-3-1972  
CENTROCAMPISTA, m 1,77, kg 69.  
Conta 5 presenze in Nazionale Giovanile.

ANNO	SQUADRA	SERIE	PRES.	RETI
1988-89	ROMA	A	—	—
1989-90	ROMA	A	—	—
1990-91	ROMA	A	—	—
1991-92	ROMA	A	—	—
1992-93	VICENZA	C1	26	2
1993-94	ROMA	A	17	—
1994-95	CAGLIARI	A	29	1
1995-96	ROMA	A	3	—
1996-97	ROMA	A	2	—
nov. 96	CAGLIARI	A	22	—
1997-98	CAGLIARI	B	34	1
1998-99	CAGLIARI	A	32	6
1999-00	CAGLIARI	A	32	6
2000-01	CAGLIARI	B	—	—
gen. 01	ATALANTA	A	16	—



CRISTIANO DONI  
ATALANTA

**27** Roma, 1-4-1973  
CENTROCAMPISTA, m 1,85, kg 79.  
Conta 1 presenza e 1 rete in Nazionale A.

ANNO	SQUADRA	SERIE	PRES.	RETI
1991-92	MODENA	B	—	—
1992-93	RIMINI	C2	31	6
1993-94	PISTOIESE	C1	31	3
1994-95	BOLOGNA	C1	25	8
1995-96	BOLOGNA	B	29	3
1996-97	BRESCIA	B	30	7
1997-98	BRESCIA	A	21	1
1998-99	ATALANTA	B	27	8
1999-00	ATALANTA	B	35	14
2000-01	ATALANTA	A	27	7



OUSMANE DABO  
ATALANTA

**6** Laval (Francia), 8-2-1977  
CENTROCAMPISTA, m 1,83, kg 84

ANNO	SQUADRA	SERIE	PRES.	RETI
1995-96	RENNES	A	5	—
1996-97	RENNES	A	24	1
1997-98	RENNES	A	12	1
1998-99	INTER	A	5	—
gen. 99	VICENZA	A	13	—
1999-00	INTER	A	8	—
dic. 99	PARMA	A	16	—
2000-01	MONACO	A	16	—
gen. 01	VICENZA	A	17	1



PIERLUIGI ORLANDINI  
ATALANTA

**17** S. Giovanni Bianco (BG), 9-10-1972  
CENTROCAMPISTA, m 1,82, kg 77.  
Cresciuto nell'Atalanta. Conta 10 presenze e 1 rete in Nazionale Giovanile.

ANNO	SQUADRA	SERIE	PRES.	RETI
1989-90	ATALANTA	A	—	—
1990-91	ATALANTA	A	5	—
1991-92	ATALANTA	A	9	—
1992-93	LECCE	B	29	3
1993-94	ATALANTA	A	23	5
1994-95	INTER	A	23	4
1995-96	INTER	A	7	—
1996-97	VERONA	A	30	6
1997-98	PARMA	A	13	—
1998-99	PARMA	A	11	—
1999-00	MILAN	A	2	1
gen. 00	VENEZIA	A	10	1
2000-01	BRESCIA	A	4	—

ATALANTA ATALANTA ATALANTA ATALANTA ATALANTA ATALANTA ATALANTA ATALANTA ATALANTA ATALANTA



DAMIANO ZENONI  
ATALANTA

**19** Trescore Balneario (BG), 23-4-1977  
CENTROCAMPISTA, m 1,85, kg 74.  
Conta 1 presenza in Nazionale A.

ANNO	SQUADRA	SERIE	PRES.	RETI
1994-95	ATALANTA	B	—	—
1995-96	ATALANTA	A	—	—
1996-97	PISTOIESE	C1	26	—
1997-98	ALZANO V.	C1	32	1
1998-99	ATALANTA	B	31	3
1999-00	ATALANTA	B	37	3
2000-01	ATALANTA	A	27	1



LUCIANO ZAURI  
ATALANTA

**8** Pescina (AQ), 20-1-1978  
CENTROCAMPISTA, m 1,78, kg 75.  
Conta 1 presenza in Nazionale A e 1 presenza in Nazionale Giovanile.

ANNO	SQUADRA	SERIE	PRES.	RETI
1995-96	ATALANTA	A	—	—
1996-97	ATALANTA	A	2	—
1997-98	CHIEVOVERONA	B	24	—
1998-99	ATALANTA	B	27	—
1999-00	ATALANTA	B	32	—
2000-01	ATALANTA	A	27	1



ALEX PINARDI  
ATALANTA

**5** Chiari (BS), 5-9-1980  
CENTROCAMPISTA, m 1,80, kg 68.  
Cresciuto nell'Atalanta. Conta 5 presenze e 2 reti in Nazionale Giovanile.

ANNO	SQUADRA	SERIE	PRES.	RETI
1997-98	ATALANTA	A	—	—
1998-99	ATALANTA	B	1	—
1999-00	ATALANTA	B	14	2
2000-01	ATALANTA	A	11	—



CORRADO COLOMBO  
ATALANTA

**21** Vimercate (MI), 3-8-1979  
ATTACCANTE, m 1,87, kg 80.  
Cresciuto nell'Atalanta. Conta 9 presenze e 2 reti in Nazionale Giovanile.

ANNO	SQUADRA	SERIE	PRES.	RETI
1996-97	ATALANTA	A	—	—
1997-98	ATALANTA	A	—	—
1998-99	ATALANTA	B	20	3
1999-00	ATALANTA	B	—	—
set. 99	PISTOIESE	B	26	2
2000-01	INTER	A	1	—
ott. 00	TORINO	B	22	2



# BOLOGNA

## FOOTBALL CLUB 1909



**sede:** via Casteldebole 10, 40132 Bologna  
tel. 051/61.11.111

**indirizzo internet:** www.bolognafc.it

**presidente:** Renato Cipollini

**vice-presidenti:** Tommaso Gazzoni Frascara,  
Maurizio Pasi

**amministratore delegato:** Cesare Giacobazzi

**direttore resp. area sport.:** Oreste Cinquini

**direttore marketing:** Cesare Bergamaschi

**addetto 1ª squadra:** Gianni Rava

**addetto stampa:** Patrizio Caniato

**segreteria:** Gabriele Tacconi

**allenatore:** Francesco Guidolin

**campo:** Stadio «Renato Dall'Ara»  
(m 105 x 68, 39.387 spettatori)

**colori sociali:** maglia rosso-blu,  
calzoncini blu-rossi

### Storia del Bologna

- 1909: 3 ottobre. Fondazione del Bologna F.C.
- 1910-11: Partecipa per la prima volta al Campionato Federale, 3° nel Girone Veneto-Emiliano. Da questa stagione il Bologna sarà sempre presente a tutti i campionati disputati sino ai giorni nostri.
- 1911-12: 4° nel Girone Veneto-Emiliano.
- 1912-13: 5° nel Girone Veneto-Emiliano.
- 1913-14: 5° nel Girone Veneto-Emiliano.
- 1914-15: 3° nel Gruppo D dell'Alta Italia.
- 1919-20: 1° nel Girone Emiliano. 2° nel Girone C delle semifinali interregionali.
- 1920-21: 1° nel Girone B Emiliano. 1° nella finale emiliana. 1° nel Girone A delle semifinali interregionali. Nella finalissima di Campionato è battuto dalla Pro Vercelli.
- 1921-22: 3° nel Girone A della Lega Nord del Campionato C.C.I. Una squadra col nome di Virtus Bologna partecipa al Campionato F.I.G.C. (1° nel Girone B e 2° nel Girone finale Emiliano).
- 1922-23: 3° nel Girone B della Lega Nord.
- 1923-24: 1° nel Girone B della Lega Nord. Perde la finale Lega Nord contro il Genoa.
- 1924-25: **Campione d'Italia.**
- 1925-26: 1° nel Girone A della Lega Nord. Perde la finale Lega Nord contro la Juventus.
- 1926-27: 2° nel Girone B del Campionato Nazionale. 2° nel Girone finale.
- 1927-28: 1° nel Girone B del Campionato Nazionale. 5° nel Girone finale.
- 1928-29: **Campione d'Italia.**
- 1929-30: 6° in Serie A.
- 1930-31: 3° in Serie A.
- 1931-32: 2° in Serie A. Vince la Coppa Europa Centrale.
- 1932-33: 3° in Serie A.
- 1933-34: 4° in Serie A. Vince la Coppa Europa Centrale.
- 1934-35: 6° in Serie A.
- 1935-36: **Campione d'Italia.**
- 1936-37: **Campione d'Italia.** Vince il Torneo dell'Esposizione di Parigi.
- 1937-38: 5° in Serie A.
- 1938-39: **Campione d'Italia.**
- 1939-40: 2° in Serie A.
- 1940-41: **Campione d'Italia.**
- 1941-42: 7° in Serie A.
- 1942-43: 6° in Serie A.
- 1944: Campionato misto Emiliano: 1° nel Girone A delle eliminatorie. 1° nel Girone A delle semifinali. Perde la finale con il V.V.F. La Spezia (per rinuncia).
- 1945-46: 6° nel Campionato Alta Italia. Non qualificato per il Girone finale.
- 1946-47: 5° in Serie A.
- 1947-48: 8° in Serie A.
- 1948-49: 5° in Serie A.
- 1949-50: 15° in Serie A.
- 1950-51: 6° in Serie A.
- 1951-52: 16° in Serie A.
- 1952-53: 5° in Serie A.
- 1953-54: 6° in Serie A.
- 1954-55: 4° in Serie A.
- 1955-56: 5° in Serie A.
- 1956-57: 5° in Serie A.
- 1957-58: 6° in Serie A.
- 1958-59: 10° in Serie A.
- 1959-60: 5° in Serie A.
- 1960-61: 9° in Serie A. Vince la Mitropa Cup.
- 1961-62: 4° in Serie A.
- 1962-63: 4° in Serie A.
- 1963-64: **Campione d'Italia** dopo spareggio con l'Inter (2-0).
- 1964-65: 6° in Serie A.
- 1965-66: 2° in Serie A.
- 1966-67: 3° in Serie A.
- 1967-68: 5° in Serie A.
- 1968-69: 9° in Serie A.
- 1969-70: 10° in Serie A. Vince la **Coppa Italia.**
- 1970-71: 5° in Serie A. Vince la Coppa di Lega Italo-Inglese.
- 1971-72: 11° in Serie A.
- 1972-73: 7° in Serie A.
- 1973-74: 8° in Serie A. Vince la **Coppa Italia.**
- 1974-75: 7° in Serie A.
- 1975-76: 7° in Serie A.
- 1976-77: 12° in Serie A.
- 1977-78: 12° in Serie A.
- 1978-79: 13° in Serie A.
- 1979-80: 8° in Serie A.
- 1980-81: 7° in Serie A.
- 1981-82: 15° in Serie A. Retrocesso in Serie B.
- 1982-83: 18° in Serie B. Retrocesso in Serie C/1.
- 1983-84: 2° nel Girone A della Serie C/1. Promosso in Serie B.
- 1984-85: 9° in Serie B.
- 1985-86: 6° in Serie B.
- 1986-87: 10° in Serie B.
- 1987-88: 1° in Serie B. Promosso in Serie A.
- 1988-89: 14° in Serie A.
- 1989-90: 8° in Serie A.
- 1990-91: 18° in Serie A. Retrocesso in Serie B.
- 1991-92: 13° in Serie B.
- 1992-93: 18° in Serie B. Retrocesso in Serie C/1.
- 1993-94: 5° nel Girone A della Serie C/1.
- 1994-95: 1° nel Girone A della Serie C/1. Promosso in Serie B.
- 1995-96: 1° in Serie B. Promosso in Serie A.
- 1996-97: 7° in Serie A.
- 1997-98: 8° in Serie A.
- 1998-99: 9° in Serie A.
- 1999-00: 11° in Serie A.
- 2000-01: 10° in Serie A.



BOLOGNA



Macron  
AirtaBanca  
FRANCESCO GUIDOLIN  
Allenatore BOLOGNA

### LA «ROSA» DELLA SQUADRA

- CLAUDIO BELLUCCI, 31-5-1975, A (n. 11)
- MATTEO BRIGHI, 14-2-1981, C (n. 25)
- EMANUELE BRIOSCHI, 23-6-1975, D (n. 6)
- MARCELLO CASTELLINI, 2-1-1973, D (n. 5)
- GIACOMO CIPRIANI, 28-10-1980, A (n. 18)
- CLAITON - Claiton Machado dos Santos,  
7-9-1984, D (n. 15)
- FERDINANDO COPPOLA, 10-6-1978, P (n. 12)
- JULIO RICARDO CRUZ, 10-10-1974, A (n. 9)
- MICHAEL FABRE, 15-7-1984, P (n. 22)
- GIULIO FALCONE, 31-5-1974, D (n. 19)
- SALVATORE FRESI, 16-1-1973, D (n. 8)
- ALESSANDRO GAMBERINI, 27-8-1981, D (n. 16)
- ROBERTO GORETTI, 28-5-1976, C (n. 14)
- TOMAS LOCATELLI, 9-6-1976, C (n. 20)
- FABIO MACELLARI, 23-8-1974, D (n. 13)
- MOURAD MEGHNI, 16-4-1984, C (n. 17)
- MARCO NEGRI, 27-10-1970, A (n. 38)
- CARLO NERVO, 29-10-1971, C (n. 7)
- RENATO OLIVE, 6-4-1971, C (n. 4)
- GIANLUCA PAGLIUCA, 18-12-1966, P (n. 1)
- FABIO PECCHIA, 24-8-1973, C (n. 24)
- GIUSEPPE SIGNORI, 17-2-1968, A (n. 10)
- MASSIMO TARANTINO, 20-5-1971, D (n. 23)
- PIERRE WOME, 26-3-1979, C (n. 3)
- CRISTIAN ZACCARDO, 21-12-1981, D (n. 2)
- LAMBERTO ZAULI, 19-7-1971, C (n. 30)









**CLAUDIO BELLUCCI**  
BOLOGNA

**11** Roma, 31-5-1975  
ATTACCANTE, m 1,73, kg 70.  
Conta 6 presenze e 1 rete in Nazionale Giovanile.

ANNO	SQUADRA	SERIE	PRES.	RETI
1992-93	SAMPDORIA	A	—	—
1993-94	SAMPDORIA	A	2	—
1994-95	FIORENUOLA	C1	7	3
ott. 94	SAMPDORIA	A	21	2
1995-96	SAMPDORIA	A	16	1
1996-97	VENEZIA	B	33	20
1997-98	NAPOLI	A	27	10
1998-99	NAPOLI	B	26	6
1999-00	NAPOLI	B	20	6
2000-01	NAPOLI	A	18	2



**JULIO RICARDO CRUZ**  
BOLOGNA

**9** Santiago del Estero (Argentina), 10-10-1974  
ATTACCANTE, m 1,90, kg 78.  
Nazionale argentino.

ANNO	SQUADRA	SERIE	PRES.	RETI
1993-94	BANFIELD	A	5	—
1994-95	BANFIELD	A	26	6
1995-96	BANFIELD	A	33	10
1996-97	BANFIELD	A	1	—
lug. 96	RIVER PLATE (A)	A	29	17
1997-98	FEYENOORD	A	27	14
1998-99	FEYENOORD	A	29	15
1999-00	FEYENOORD	A	30	15
2000-01	FEYENOORD	A	—	—
ago. 00	BOLOGNA	A	27	7



**GIUSEPPE SIGNORI**  
BOLOGNA

**10** Alzano Lombardo (BG), 17-2-1968  
ATTACCANTE, m 1,71, kg 68. Cresciuto nell'Inter. Conta 28 presenze e 7 reti in Nazionale A.

ANNO	SQUADRA	SERIE	PRES.	RETI
1984-85	LEFFE	Int.	8	5
1985-86	LEFFE	C2	30	3
1986-87	PIACENZA	C1	14	1
1987-88	TRENTO	C1	31	3
1988-89	PIACENZA	B	32	5
1989-90	FOGGIA	B	34	14
1990-91	FOGGIA	B	34	11
1991-92	FOGGIA	A	32	11
1992-93	LAZIO	A	32	26
1993-94	LAZIO	A	24	23
1994-95	LAZIO	A	27	17
1995-96	LAZIO	A	31	24
1996-97	LAZIO	A	32	15
1997-98	LAZIO	A	6	2
dic. 97	SAMPDORIA	A	17	3
1998-99	BOLOGNA	A	28	15
1999-00	BOLOGNA	A	31	15
2000-01	BOLOGNA	A	23	16



**FERDINANDO COPPOLA**  
BOLOGNA

**12** Napoli, 10-6-1978  
SECONDO PORTIERE, m 1,88, kg 86. Cresciuto nel Napoli.

ANNO	SQUADRA	SERIE	PRES.	RETI
1995-96	NAPOLI	A	—	—
1996-97	NAPOLI	A	—	—
1997-98	NAPOLI	A	1	2
1998-99	NAPOLI	B	2	2
1999-00	NAPOLI	B	16	20
2000-01	NAPOLI	A	3	10
ott. 00	BOLOGNA	A	—	—

## ALTRI GIOCATORI



**VLADO SMIT**  
BOLOGNA



**CRISTIAN ZACCARDO**  
BOLOGNA



**FABIO FIRMANI**  
BOLOGNA



**ROBERTO GORETTI**  
BOLOGNA

BOLOGNA BOLOGNA



# BRESCIA

## CALCIO 1911

**sede:** via Bazoli 10, 25127 Brescia  
tel. 030/24.10.751

**indirizzo internet:** www.bresciacalcio.it

**presidente:** Luigi Corioni

**direttore sportivo:** Mauro Pederzoli

**team manager e addetto stampa:**  
Edoardo Piovani

**segretario:** Gianni Zanardini

**allenatore:** Carlo Mazzone

**campo:** Stadio «Mario Rigamonti»  
(m 105 x 68, 27.547 spettatori)

**colori sociali:** maglia azzurro-bianca,  
calzoncini bianchi

### Storia del Brescia

- 1911: Fondazione del Brescia F.C.
- 1911-12: Partecipa al Campionato di III Categoria.
- 1912-13: 5° nel Girone Lombardo del Campionato di Promozione.
- 1913-14: 2° nel Girone Veneto-Emiliano del Campionato dell'Italia Settentrionale di I Categoria.
- 1914-15: 3° nel Girone E del Campionato dell'Italia Settentrionale. Vince lo spareggio con l'U.S. Milanese ma poi non viene ammesso alla semifinale.
- 1919-20: 2° nel Gruppo A del Campionato dell'Italia Settentrionale. 5° nella semifinale.
- 1920-21: 3° nel Girone E del Campionato dell'Italia Settentrionale.
- 1921-22: 11° nel Girone B della Lega Nord del Campionato di I Categoria C.C.I.
- 1922-23: 7° nel Girone C del Campionato di I Categoria Lega Nord.
- 1923-24: 10° nel Girone A del Campionato di I Categoria Lega Nord.
- 1924-25: 10° nel Girone A del Campionato di I Categoria Lega Nord.
- 1925-26: 8° nel Girone A del Campionato di I Divisione Lega Nord.
- 1926-27: 7° nel Girone A del Campionato di Divisione Nazionale.
- 1927-28: 5° nel Girone A del Campionato di Divisione Nazionale.
- 1928-29: 2° nel Girone B del Campionato di Divisione Nazionale. Ammesso a far parte della nuova Serie A.
- 1929-30: 9° in Serie A.
- 1930-31: 9° in Serie A.
- 1931-32: 17° in Serie A. Retrocesso in Serie B.
- 1932-33: 2° in Serie B. Promosso in Serie A.
- 1933-34: 12° in Serie A.
- 1934-35: 10° in Serie A.
- 1935-36: 16° in Serie A. Retrocesso in Serie B.
- 1936-37: 8° in Serie B.
- 1937-38: 14° in Serie B. Retrocesso in Serie C.
- 1938-39: 1° nel Girone A di Serie C. Promosso in Serie B.
- 1939-40: 6° in Serie B.
- 1940-41: 3° in Serie B.
- 1941-42: 5° in Serie B.
- 1942-43: 2° in Serie B. Promosso in Serie A.
- 1944: 3° nel Girone A del Campionato Lombardo (dopo spareggio col Varese a Milano: Varese-Brescia 1-0).
- 1945-46: 4° nel Campionato Alta Italia Serie A.
- 1946-47: 18° in Serie A. Retrocesso in Serie B.
- 1947-48: 2° nel Girone A di Serie B.
- 1948-49: 5° in Serie B.
- 1949-50: 6° in Serie B.
- 1950-51: 9° in Serie B.
- 1951-52: 2° in Serie B. Perde lo spareggio per la promozione in Serie A contro la Triestina (0-1).
- 1952-53: 4° in Serie B.
- 1953-54: 9° in Serie B.
- 1954-55: 5° in Serie B.
- 1955-56: 7° in Serie B.
- 1956-57: 2° in Serie B. Perde lo spareggio per la promozione in Serie A contro l'Alessandria (0-1).
- 1957-58: 8° in Serie B.
- 1958-59: 13° in Serie B.
- 1959-60: 7° in Serie B.
- 1960-61: 15° in Serie B.
- 1961-62: 8° in Serie B.
- 1962-63: 4° in Serie B.
- 1963-64: 7° in Serie B.
- 1964-65: 1° in Serie B. Promosso in Serie A.
- 1965-66: 9° in Serie A.
- 1966-67: 13° in Serie A.
- 1967-68: 14° in Serie A. Retrocesso in Serie B.
- 1968-69: 2° in Serie B. Promosso in Serie A.
- 1969-70: 14° in Serie A. Retrocesso in Serie B.
- 1970-71: 5° in Serie B.
- 1971-72: 12° in Serie B.
- 1972-73: 16° in Serie B.
- 1973-74: 11° in Serie B.
- 1974-75: 9° in Serie B.
- 1975-76: 5° in Serie B.
- 1976-77: 16° in Serie B.
- 1977-78: 14° in Serie B.
- 1978-79: 8° in Serie B.
- 1979-80: 3° in Serie B. Promosso in Serie A.
- 1980-81: 14° in Serie A. Retrocesso in Serie B.
- 1981-82: 18° in Serie B. Retrocesso in Serie C/1.
- 1982-83: 11° nel Girone A della Serie C/1.
- 1983-84: 5° nel Girone A della Serie C/1.
- 1984-85: 1° nel Girone A della Serie C/1. Promosso in Serie B.
- 1985-86: 2° in Serie B. Promosso in Serie A.
- 1986-87: 14° in Serie A. Retrocesso in Serie B.
- 1987-88: 8° in Serie B.
- 1988-89: 16° in Serie B.
- 1989-90: 10° in Serie B.
- 1990-91: 9° in Serie B.
- 1991-92: 1° in Serie B. Promosso in Serie A.
- 1992-93: 15° in Serie A. Retrocesso in Serie B.
- 1993-94: 3° in Serie B. Promosso in Serie A. Vince il Torneo Anglo-Italiano.
- 1994-95: 18° in Serie A. Retrocesso in Serie B.
- 1995-96: 16° in Serie B.
- 1996-97: 1° in Serie B. Promosso in Serie A.
- 1997-98: 15° in Serie A. Retrocesso in Serie B.
- 1998-99: 7° in Serie B.
- 1999-00: 3° in Serie B. Promosso in Serie A.
- 2000-01: 8° in Serie A.



BRESCIA

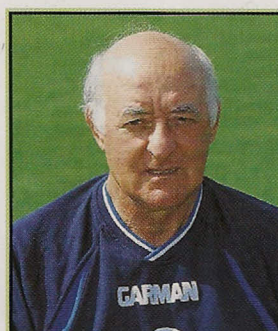

CARLO MAZZONE

Allenatore BRESCIA

### LA «ROSA» DELLA SQUADRA

- |  |   |
|--|---|
| FEDERICO AGLIARDI, 11-2-1983, P (n. 16)    | ROBERTO GUANA, 21-1-1981, C (n. 22)         |
| JONATHAN BACHINI, 5-6-1975, C (n. 21)      | JOSEP GUARDIOLA, 18-1-1971, C (n. 28)       |
| ROBERTO BAGGIO, 18-2-1967, A (n. 10)       | MAREK KOZMINSKI, 7-2-1971, D-C (n. 6)       |
| DANIELE BONERA, 31-5-1981, D (n. 3)        | VITTORIO MERO, 21-5-1974, D (n. 13)         |
| ALESSANDRO CALORI, 29-8-1966, D (n. 5)     | FABIO PETRUZZI, 24-10-1970, D (n. 4)        |
| LUCA CASTELLAZZI, 19-7-1975, P (n. 1)      | MARIO SALGADO, 3-6-1981, A (n. 25)          |
| ALEJANDRO CORREA, 26-10-1979, C (n. 23)    | MARKUS SCHOPP, 22-2-1974, C (n. 19)         |
| DARIO DAINELLI, 9-6-1979, D (n. 14)        | PAVEL SRNICEK, 10-3-1968, P (n. 12)         |
| MASSIMILIANO ESPOSITO, 27-5-1972, C (n. 7) | ANDREA SUSSI, 23-10-1973, D (n. 20)         |
| ANTONIO FILIPPINI, 3-7-1973, C (n. 18)     | IGLI TARE, 25-7-1973, A (n. 11)             |
| EMANUELE FILIPPINI, 3-7-1973, C (n. 17)    | LUCA TONI, 26-5-1977, A (n. 9)              |
| FEDERICO GIUNTI, 6-8-1971, C (n. 8)        | ANDRES ROBERTO YLLANA, 30-7-1974, C (n. 15) |
| RAUL GONZALEZ, 9-6-1976, A (n. 27)         |   |







**ROBERTO BAGGIO**  
BRESCIA

**10** Caldogno (VI), 18-2-1967  
ATTACCANTE, m 1,74, kg 73. Cresciuto nel L.R. Vicenza. Conta 55 presenze e 27 reti in Nazionale A.

ANNO	SQUADRA	SERIE	PRES.	RETI
1982-83	L.R. VICENZA	C1	1	—
1983-84	L.R. VICENZA	C1	6	1
1984-85	L.R. VICENZA	C1	29	12
1985-86	FIorentINA	A	—	—
1986-87	FIorentINA	A	5	1
1987-88	FIorentINA	A	27	6
1988-89	FIorentINA	A	30	15
1989-90	FIorentINA	A	32	17
1990-91	JUVENTUS	A	33	14
1991-92	JUVENTUS	A	32	18
1992-93	JUVENTUS	A	27	21
1993-94	JUVENTUS	A	32	17
1994-95	JUVENTUS	A	17	8
1995-96	MILAN	A	28	7
1996-97	MILAN	A	23	5
1997-98	BOLOGNA	A	30	22
1998-99	INTER	A	23	5
1999-00	INTER	A	18	4
set. 00	BRESCIA	A	25	10



**LUCA TONI**  
BRESCIA

**9** Pavullo nel Frignano (MO), 26-5-1977  
ATTACCANTE, m 1,93, kg 88. Cresciuto nel Modena.

ANNO	SQUADRA	SERIE	PRES.	RETI
1994-95	MODENA	C1	7	2
1995-96	MODENA	C1	25	5
1996-97	EMPOLI	B	3	1
1997-98	FIorenzuOLA	C1	25	2
1998-99	LODIGIANI	C1	31	15
1999-00	TREVISO	B	35	15
2000-01	VICENZA	A	31	9



**IGLI TARE**  
BRESCIA

**11** Valona (Albania), 25-7-1973  
ATTACCANTE, m 1,92, kg 89. Nazionale albanese.

ANNO	SQUADRA	SERIE	PRES.	RETI
1996-97	KARLSRUHER SC	A	8	—
1997-98	FORTUNA D.	B	34	13
1998-99	FORTUNA D.	B	20	11
1999-00	FORTUNA D.	C	—	—
ott. 99	1.FC KAISERSLAUTERN	A	22	4
2000-01	1.FC KAISERSLAUTERN	A	4	—
gen. 01	BRESCIA	A	17	4



**PAVEL SRNICEK**  
BRESCIA

**12** Bohumin (Rep. Ceca), 10-3-1968  
SECONDO PORTIERE, m 1,88, kg 92. Nazionale ceco.

ANNO	SQUADRA	SERIE	PRES.	RETI
1989-90	BANIK OSTRAVA	A	—	—
1990-91	NEWCASTLE	B	7	—
1991-92	NEWCASTLE	B	13	—
1992-93	NEWCASTLE	B	32	—
1993-94	NEWCASTLE	A	21	—
1994-95	NEWCASTLE	A	38	—
1995-96	NEWCASTLE	A	15	—
1996-97	NEWCASTLE	A	22	—
1997-98	NEWCASTLE	A	1	—
1998-99	BANIK OSTRAVA	A	6	—
feb. 99	SHEFFIELD WED.	A	24	—
1999-00	SHEFFIELD WED.	A	20	—
2000-01	BRESCIA	A	26	27

**BRESCIA BRESCIA BRESCIA BRESCIA BRESCIA BRESCIA BRESCIA BRESCIA BRESCIA BRESCIA BRESCIA**

**ALTRI GIOCATORI**



**AMEDEO MANGONE**  
BRESCIA



**MARIUS STANKEVICIUS**  
BRESCIA



**JONATHAN BACHINI**  
BRESCIA



**JONATAN BINOTTO**  
BRESCIA



**ROBERTO GUANA**  
BRESCIA



# CHIEVOVERONA

## ASSOCIAZIONE CALCIO 1929

**sede:** via Galvani 3, 37138 Verona,  
tel. 045/57.57.79

**indirizzo internet:** www.chievoverona.it

**presidente:** Luca Campedelli

**direttore sportivo:** Giovanni Sartori

**team manager e addetto stampa:**  
Marco Pacione

**ufficio stampa:** Mario Gibellini

**segretario generale:** Giancarlo Fiumi

**segreteria:** Elisabetta Lenotti

**allenatore:** Luigi Del Neri

**campo:** Stadio «Marc'Antonio Bentegodi»  
(m 105 x 68, 42.500 spettatori)

**colori sociali:** maglia giallo-blu,  
calzoncini giallo-blu

### Storia del ChievoVerona

- |  |  |
|--|--|
| 1929: Fondazione dell'Opera Nazionale Dopolavoro (O.N.D.) Chievo.  | 1974-75: 1° nel Girone A di Promozione. Promosso in Serie D. Torna ad assumere la denominazione di A.C. Chievo.  |
| 1931-35: Attività regionale. Partecipa al Campionato Liberi, affiliato alla F.I.D.A.L.                           | 1975-76: 10° nel Girone C di Serie D.  |
| 1935-48: Attività sospesa. Nel 1948 assume la denominazione di A.C. Chievo.                                      | 1976-77: 14° nel Girone C di Serie D.  |
| 1948-49: 3° nel Girone Veneto di II Divisione.   | 1977-78: 8° nel Girone B di Serie D.   |
| 1949-50: 5° nel Girone Veneto di II Divisione.   | 1978-79: 11° nel Girone B di Serie D.  |
| 1950-51: 1° nel Girone Veneto di II Divisione. Promosso in I Divisione.  | 1979-80: 13° nel Girone C di Serie D.  |
| 1951-52: 15° nel Girone E di I Divisione.  | 1980-81: 11° nel Girone C di Serie D. Ammesso al Campionato Interregionale. Assume la denominazione di Paluani Chievo.   |
| 1952-53: 12° nel Girone Veneto di I Divisione.   | 1981-82: 8° nel Girone B del Campionato Interregionale.  |
| 1953-54: 6° nel Girone Veneto di I Divisione.  | 1982-83: 12° nel Girone D del Campionato Interregionale.   |
| 1954-55: 7° nel Girone Veneto di I Divisione.  | 1983-84: 9° nel Girone D del Campionato Interregionale.  |
| 1955-56: 6° nel Girone Veneto di I Divisione.  | 1984-85: 7° nel Girone C del Campionato Interregionale.  |
| 1956-57: 4° nel Girone Veneto di I Divisione.  | 1985-86: 1° nel Girone C del Campionato Interregionale a pari merito col Bassano. Perde lo spareggio ai rigori, ma viene ugualmente promosso in Serie C/2 dopo una condanna del Bassano per illecito. Torna ad assumere la denominazione di A.C. Chievo. |
| 1957-58: 7° nel Girone Veneto di I Divisione.  | 1986-87: 4° nel Girone B di Serie C/2.   |
| 1958-59: 4° nel Girone Veneto di I Divisione. Ammesso al Campionato di II Categoria.                             | 1987-88: 4° nel Girone B di Serie C/2.   |
| 1959-60: 1° nel Girone Veneto di II Categoria. Promosso in I Categoria. Assume la denominazione di Cardì Chievo. | 1988-89: 1° nel Girone B di Serie C/2. Promosso in Serie C/1.  |
| 1960-61: 8° nel Girone Veneto di I Categoria.  | 1989-90: 6° nel Girone A di Serie C/1. Assume la denominazione di ChievoVerona.  |
| 1961-62: 8° nel Girone Veneto di I Categoria.  | 1990-91: 14° nel Girone A di Serie C/1.  |
| 1962-63: 15° nel Girone B di I Categoria. Retrocesso in II Categoria.  | 1991-92: 7° nel Girone A di Serie C/1.   |
| 1963-64: 4° nel Girone Veneto di II Categoria.   | 1992-93: 7° nel Girone A di Serie C/1.   |
| 1964-65: 1° nel Girone Veneto di II Categoria. Promosso in I Categoria.  | 1993-94: 1° nel Girone A di Serie C/1. Promosso in Serie B.  |
| 1965-66: 11° nel Girone A di I Categoria.  | 1994-95: 13° in Serie B.   |
| 1966-67: 15° nel Girone A di I Categoria. Retrocesso in II Categoria.  | 1995-96: 14° in Serie B.   |
| 1967-68: 1° nel Girone Veneto di II Categoria. Rinuncia alla promozione per questioni di bilancio.               | 1996-97: 7° in Serie B.  |
| 1968-69: 1° nel Girone Veneto di II Categoria. Promosso in I Categoria.  | 1997-98: 10° in Serie B.   |
| 1969-70: 8° nel Girone A di I Categoria. Ammesso al Campionato di Promozione.                                    | 1998-99: 11° in Serie B.   |
| 1970-71: 9° nel Girone A di Promozione.  | 1999-00: 15° in Serie B.   |
| 1971-72: 5° nel Girone A di Promozione.  | 2000-01: 3° in Serie B. Promosso in Serie A.   |
| 1972-73: 11° nel Girone A di Promozione.   |  |
| 1973-74: 9° nel Girone A di Promozione.  |  |



**LUIGI DEL NERI**  
Allenatore CHIEVOVERONA

### LA «ROSA» DELLA SQUADRA

- |  |  |
|--|--|
| MARCO AMBROSIO, 30-5-1973, P (n. 67)                         | DANIELE FRANCESCHINI, 13-1-1976, C (n. 19)     |
| SIMONE BARONE, 30-4-1978, C (n. 7)                           | ENRICO FRANCHI, 26-4-1973, D (n. 13)           |
| LUIGI BEGHETTO, 6-7-1973, A (n. 33)                          | SALVATORE LANNA, 31-7-1976, D (n. 23)          |
| JONATAN BINOTTO, 22-1-1975, C (n. 8)                         | NICOLA LEGROTTAGLIE, 20-10-1976, D (n. 66)     |
| GIOACCHINO CAVALIERE, 31-3-1981, P (n. 1)                    | MORENO LONGO, 14-2-1976, D (n. 21)             |
| CLEITON - Cleiton Da Silva Lima, 9-7-1982, C (n. 4)          | STEFANO LORENZI, 18-1-1977, D (n. 25)          |
| EUGENIO CORINI, 30-7-1970, C (n. 5)                          | CRISTIANO LUPATELLI, 21-6-1978, P (n. 10)      |
| BERNARDO CORRADI, 30-3-1976, A (n. 9)                        | CHRISTIAN JOSÉ MANFREDINI, 1-5-1975, C (n. 16) |
| FEDERICO COSSATO, 7-8-1972, A (n. 24)                        | MASSIMO MARAZZINA, 16-7-1974, A (n. 11)        |
| MAURIZIO D'ANGELO, 29-9-1969, D (n. 6)                       | JASON MAYELE, 4-1-1976, A (n. 30)              |
| LORENZO D'ANNA, 29-1-1972, D (n. 94)                         | FABIO MORO, 13-7-1975, D (n. 27)               |
| ERIBERTO - Eriberto Da Conceição Silva, 21-1-1979, C (n. 15) | DANIEL OLA, 23-11-1982, D (n. 14)              |
| FABIO FIRMANI, 26-5-1978, C (n. 29)                          | SIMONE PERROTTA, 17-9-1977, C (n. 20)          |
| PAOLO FOGLIO, 8-9-1975, D (n. 18)                            | SANTIAGO SILVA, 9-12-1980, A (n. 90)           |

# CHIEVOVERONA CHIEVOVERONA CHIEVOVERONA



**CRISTIANO LUPATELLI**  
CHIEVOVERONA

**10** Perugia, 21-6-1978  
PRIMO PORTIERE, m 1,88, kg 83.  
Conta 2 presenze in Nazionale Giovanile.

ANNO	SQUADRA	SERIE	PRES.	RETI
1996-97	FIDELIS ANDRIA	C1	—	—
1997-98	FIDELIS ANDRIA	B	—	—
1998-99	FIDELIS ANDRIA	B	25	28
1999-00	ROMA	A	4	3
2000-01	ROMA	A	8	5



**SALVATORE LANNA**  
CHIEVOVERONA

**23** Carpi (MO), 31-7-1976  
DIFENSORE, m 1,78, kg 87. Cresciuto nel Carpi.

ANNO	SQUADRA	SERIE	PRES.	RETI
1992-93	CARPI	C1	—	—
1993-94	REGGINA	C1	—	—
1994-95	REGGINA	C1	6	—
1995-96	CARPI	C1	30	—
1996-97	CHIEVOVERONA	B	23	—
1997-98	CHIEVOVERONA	B	14	—
1998-99	CHIEVOVERONA	B	23	—
1999-00	CHIEVOVERONA	B	19	1
2000-01	CHIEVOVERONA	B	34	1



**PAOLO FOGLIO**  
CHIEVOVERONA

**18** Gazzaniga (BG), 8-9-1975  
DIFENSORE, m 1,78, kg 75. Cresciuto nell'Atalanta. Conta 2 presenze in Nazionale Giovanile.

ANNO	SQUADRA	SERIE	PRES.	RETI
1993-94	ATALANTA	A	—	—
1994-95	FIorenzuola	C1	22	—
1995-96	FIorenzuola	C1	30	6
1996-97	ATALANTA	A	24	2
1997-98	ATALANTA	A	21	—
1998-99	VERONA	B	33	1
1999-00	REGGINA	A	15	—
2000-01	REGGINA	A	—	—
ago. 00	VENEZIA	B	33	2



**MAURIZIO D'ANGELO**  
CHIEVOVERONA

**6** Napoli, 29-9-1969  
DIFENSORE, m 1,82, kg 79.

ANNO	SQUADRA	SERIE	PRES.	RETI
1986-87	TRISSINO	Dil.	—	—
1987-88	VALDAGNO	Int.	29	—
1988-89	CHIEVO	C2	17	—
1989-90	VALDAGNO	C2	17	—
1990-91	CHIEVOVERONA	C1	—	—
nov. 90	DERTHONA	C2	25	—
1991-92	CHIEVOVERONA	C1	19	—
1992-93	CHIEVOVERONA	C1	20	—
1993-94	CHIEVOVERONA	C1	34	—
1994-95	CHIEVOVERONA	B	32	—
1995-96	CHIEVOVERONA	B	36	—
1996-97	CHIEVOVERONA	B	31	1
1997-98	CHIEVOVERONA	B	35	—
1998-99	CHIEVOVERONA	B	15	—
1999-00	CHIEVOVERONA	B	32	1
2000-01	CHIEVOVERONA	B	32	—



**STEFANO LORENZI**  
CHIEVOVERONA

**25** Calcinate (BG), 18-1-1977  
DIFENSORE, m 1,85, kg 80. Cresciuto nell'Atalanta.

ANNO	SQUADRA	SERIE	PRES.	RETI
1994-95	ATALANTA	B	—	—
1995-96	ATALANTA	A	—	—
1996-97	CARPI	C1	22	—
1997-98	CARPI	C1	27	1
1998-99	ATALANTA	B	4	—
1999-00	ATALANTA	B	17	1
2000-01	ATALANTA	A	16	1



**LORENZO D'ANNA**  
CHIEVOVERONA

**94** Oggiono (LC), 29-1-1972  
DIFENSORE, m 1,82, kg 74. Cresciuto nel Como.

ANNO	SQUADRA	SERIE	PRES.	RETI
1990-91	COMO	C1	1	—
1991-92	PRO SESTO	C1	27	1
1992-93	COMO	C1	7	1
nov. 92	FIorentina	A	5	—
1993-94	FIorentina	B	5	—
1994-95	CHIEVOVERONA	B	11	—
1995-96	CHIEVOVERONA	B	35	—
1996-97	CHIEVOVERONA	B	26	1
1997-98	CHIEVOVERONA	B	35	—
1998-99	CHIEVOVERONA	B	32	3
1999-00	CHIEVOVERONA	B	33	2
2000-01	CHIEVOVERONA	B	22	1



**FABIO MORO**  
CHIEVOVERONA

**27** Bassano del Grappa (VI), 13-7-1975  
DIFENSORE, m 1,80, kg 75. Cresciuto nel Milan.

ANNO	SQUADRA	SERIE	PRES.	RETI
1992-93	MILAN	A	—	—
1993-94	MILAN	A	—	—
1994-95	RAVENNA	C1	25	1
1995-96	TORINO	A	8	—
1996-97	SALERNITANA	B	22	—
1997-98	SALERNITANA	B	3	—
ott. 97	MONZA	B	25	—
1998-99	MONZA	B	27	—
1999-00	PARMA	A	—	—
feb. 00	CHIEVOVERONA	B	8	—
2000-01	CHIEVOVERONA	B	34	1



**NICOLA LEGROTTAGLIE**  
CHIEVOVERONA

**66** Gioia del Colle (BA), 20-10-1976  
DIFENSORE, m 1,85, kg 73.

ANNO	SQUADRA	SERIE	PRES.	RETI
1994-95	BARI	A	—	—
1995-96	BARI	A	—	—
1996-97	BARI	B	—	—
ago. 96	PISTOIESE	C1	31	3
1997-98	PRATO	C1	26	—
1998-99	CHIEVOVERONA	B	17	—
1999-00	CHIEVOVERONA	B	6	—
feb. 00	REGGINA	C1	4	1
2000-01	MODENA	C1	32	1







**BERNARDO CORRADI**  
CHIEVOVERONA

**9** Siena, 30-3-1976  
ATTACCANTE, m 1,89, kg 86. Cresciuto nel Rosita.

ANNO	SQUADRA	SERIE	PRES.	RETI
1993-94	SIENA	C1	—	—
1994-95	POGGIBONSI	C2	16	1
1995-96	POGGIBONSI	CND	31	8
1996-97	MOBILIERI P.	C2	31	6
1997-98	CAGLIARI	B	2	—
ott. 97	MONTEVARCHI	C1	26	5
1998-99	FIDELIS ANDRIA	B	31	7
1999-00	CAGLIARI	A	20	—
2000-01	CHIEVOVERONA	B	36	12



**MASSIMO MARAZZINA**  
CHIEVOVERONA

**11** Lodi, 16-7-1974  
ATTACCANTE, m 1,80, kg 70.

ANNO	SQUADRA	SERIE	PRES.	RETI
1992-93	INTER	A	—	—
1993-94	INTER	A	3	—
1994-95	FOGGIA	A	13	—
1995-96	FOGGIA	B	23	5
1996-97	CHIEVOVERONA	B	24	1
1997-98	CHIEVOVERONA	B	32	5
1998-99	CHIEVOVERONA	B	25	7
1999-00	CHIEVOVERONA	B	30	16
2000-01	REGGINA	A	29	5



**FEDERICO COSSATO**  
CHIEVOVERONA

**24** Verona, 7-8-1972  
ATTACCANTE, m 1,88, kg 78.

ANNO	SQUADRA	SERIE	PRES.	RETI
1991-92	AVERSA	Dil.	—	—
1992-93	LUGAGNANO	Dil.	—	—
1993-94	LUGAGNANO	Dil.	—	—
1994-95	LUGAGNANO	Dil.	—	—
1995-96	VALDAGNO	C2	32	6
1996-97	BRESCELLO	C1	26	7
1997-98	CHIEVOVERONA	B	25	8
1998-99	CHIEVOVERONA	B	17	—
1999-00	CHIEVOVERONA	B	24	4
2000-01	CHIEVOVERONA	B	27	5



**MARCO AMBROSIO**  
CHIEVOVERONA

**67** Brescia, 30-5-1973  
SECONDO PORTIERE, m 1,86, kg 82. Cresciuto nell'Atalanta.

ANNO	SQUADRA	SERIE	PRES.	RETI
1991-92	LUMEZZANE	Int.	2	—
1992-93	ATALANTA	A	—	—
1993-94	PISA	B	9	16
nov. 93	ATALANTA	A	—	—
1994-95	PRATO	C1	15	15
1995-96	RAVENNA	C1	10	8
1996-97	PRATO	C1	34	30
1997-98	SAMPDORIA	A	3	6
1998-99	SAMPDORIA	A	7	11
1999-00	SAMPDORIA	B	—	—
feb. 00	LUCHESE	C1	13	7
2000-01	LUCHESE	C1	33	32

**CHIEVOVERONA CHIEVOVERONA CHIEVOVERONA CHIEVOVERONA CHIEVOVERONA**

**ALTRI GIOCATORI**



**VOJISLAV DRAGOVIC**  
CHIEVOVERONA



**PATRICE GRILLON**  
CHIEVOVERONA



**ALESSANDRO RINALDI**  
CHIEVOVERONA



**SIMONE BARONE**  
CHIEVOVERONA



**MASSIMILIANO ESPOSITO**  
CHIEVOVERONA



# FIorentina

## ASSOCIAZIONE CALCIO 1926

**sede:** piazza G. Savonarola 6, 50132 Firenze  
tel. 055/5072.1

**indirizzo internet:** www.acfiorentina.it  
**amministratore unico:** Luciano Luna  
**direttore area tecnica:** Ottavio Bianchi  
**direttore sportivo:** Giuseppe Pavone  
**team manager:** Roberto Giachetti  
**addetto stampa:** Vincenzo Macilletti

**segretario generale:** Raffaele Righetti  
**segretario area tecnica:** Fabio Bonelli  
**segretario amministrativo e responsabile marketing:** Stefano Manetti  
**allenatore:** Roberto Mancini  
**campo:** Stadio «Artemio Franchi»  
(m 105 x 68, 47.282 spettatori)  
**colori sociali:** maglia viola, calzoncini viola

### Storia della Fiorentina

- 1912-13: Il Club Sportivo Firenze partecipa per la prima volta al Campionato Federale (3° nel Girone Toscano).
- 1913-14: Tre squadre di Firenze partecipano al Girone Toscano del Campionato Federale: il Club Sportivo Firenze 2°, la Polisportiva Libertas 4ª e l'Itala Firenze 5ª.
- 1914-15: Campionato Federale, Girone Toscano: Pol. Libertas 3ª e Club Sportivo Firenze 4ª.
- 1919-20: Campionato Federale, Girone Toscano: Pol. Libertas 3ª e Club Sportivo Firenze 4ª.
- 1920-21: Campionato Federale, Girone Toscano: Club Sportivo Firenze 5ª e Pol. Libertas 8ª.
- 1921-22: Campionato F.I.G.C., Girone Toscano: Pol. Libertas 3ª e Club Sportivo Firenze 6ª.
- 1922-23: Polisportiva Libertas 2ª nel Girone F della II Divisione Nord.
- 1923-24: Polisportiva Libertas 5ª nel Girone F della II Divisione Nord.
- 1924-25: Polisportiva Libertas 3ª nel Girone C della II Divisione Nord.
- 1925-26: Polisportiva Libertas 3ª nel Girone C della II Divisione Nord.
- 1926: 26 agosto. Dalla fusione fra la Sezione Calcio della Polisportiva Giovanile Libertas e il Club Sportivo Firenze nasce l'attuale Associazione Calcio Fiorentina, che adotta le maglie biancorosse.
- 1926-27: 6ª nel Girone C di I Divisione.
- 1927-28: 2ª nel Girone D di I Divisione.
- 1928-29: 16ª nel Campionato Nazionale di assestamento. Non qualificata per la Serie A, inizia il Girone Unico in Serie B.
- 1929-30: 4ª in Serie B. Adozione delle maglie viola con giglio.
- 1930-31: 1ª in Serie B. Promossa in Serie A.
- 1931-32: 4ª in Serie A.
- 1932-33: 5ª in Serie A.
- 1933-34: 6ª in Serie A.
- 1934-35: 3ª in Serie A.
- 1935-36: 12ª in Serie A.
- 1936-37: 9ª in Serie A.
- 1937-38: 16ª in Serie A. Retrocessa in Serie B.
- 1938-39: 1ª in Serie B. Promossa in Serie A.
- 1939-40: 13ª in Serie A. Vince la **Coppa Italia**.
- 1940-41: 3ª in Serie A.
- 1941-42: 9ª in Serie A.
- 1942-43: 6ª in Serie A.
- 1944-45: Vince il Campionato Toscano.
- 1945-46: 5ª nel Girone Centro-Sud misto Serie A e B. Non qualificata per il Girone finale.
- 1946-47: 17ª in Serie A.
- 1947-48: 7ª in Serie A.
- 1948-49: 8ª in Serie A.
- 1949-50: 5ª in Serie A.
- 1950-51: 5ª in Serie A.
- 1951-52: 4ª in Serie A.
- 1952-53: 7ª in Serie A.
- 1953-54: 3ª in Serie A.
- 1954-55: 5ª in Serie A.
- 1955-56: **Campione d'Italia**.
- 1956-57: 2ª in Serie A.
- 1957-58: 2ª in Serie A.
- 1958-59: 2ª in Serie A.
- 1959-60: 2ª in Serie A.
- 1960-61: 7ª in Serie A. Vince la **Coppa Italia** e la **Coppa delle Coppe**.
- 1961-62: 3ª in Serie A.
- 1962-63: 6ª in Serie A.
- 1963-64: 4ª in Serie A.
- 1964-65: 4ª in Serie A.
- 1965-66: 4ª in Serie A. Vince la **Coppa Italia** e la Mitropa Cup.
- 1966-67: 5ª in Serie A.
- 1967-68: 4ª in Serie A.
- 1968-69: **Campione d'Italia**.
- 1969-70: 5ª in Serie A.
- 1970-71: 13ª in Serie A.
- 1971-72: 5ª in Serie A.
- 1972-73: 4ª in Serie A.
- 1973-74: 6ª in Serie A.
- 1974-75: 8ª in Serie A. Vince la **Coppa Italia**.
- 1975-76: 9ª in Serie A. Vince la Coppa di Lega Italo-Inglese.
- 1976-77: 3ª in Serie A.
- 1977-78: 13ª in Serie A.
- 1978-79: 7ª in Serie A.
- 1979-80: 6ª in Serie A.
- 1980-81: 5ª in Serie A.
- 1981-82: 2ª in Serie A.
- 1982-83: 5ª in Serie A.
- 1983-84: 3ª in Serie A.
- 1984-85: 9ª in Serie A.
- 1985-86: 4ª in Serie A.
- 1986-87: 10ª in Serie A.
- 1987-88: 8ª in Serie A.
- 1988-89: 7ª in Serie A.
- 1989-90: 12ª in Serie A.
- 1990-91: 12ª in Serie A.
- 1991-92: 12ª in Serie A.
- 1992-93: 16ª in Serie A. Retrocessa in Serie B.
- 1993-94: 1ª in Serie B. Promossa in Serie A.
- 1994-95: 10ª in Serie A.
- 1995-96: 4ª in Serie A. Vince la **Coppa Italia**.
- 1996-97: 9ª in Serie A. Vince la **Supercoppa Italiana**.
- 1997-98: 5ª in Serie A.
- 1998-99: 3ª in Serie A.
- 1999-00: 7ª in Serie A.
- 2000-01: 9ª in Serie A. Vince la **Coppa Italia**.



FIorentina



ROBERTO MANCINI

Allenatore FIorentina

### LA «ROSA» DELLA SQUADRA

- |  |  |
|--|--|
| DANIELE ADANI, 10-7-1974, D (n. 4)                       | PREDRAG MIJATOVIC, 19-1-1969, A (n. 8)                               |
| ALESSANDRO AGOSTINI, 23-7-1979, C (n. 15)                | EMILIANO MORETTI, 11-6-1981, D (n. 13)                               |
| AMARAL - Alexandre Da Silva Mariano, 28-2-1973, C (n. 6) | DOMENICO MORFEO, 16-1-1976, C-A (n. 10)                              |
| CHRISTIAN AMOROSO, 22-9-1976, C (n. 24)                  | NUNO GOMES - Nuno Miguel Soares Pereira Ribeiro, 5-7-1976, A (n. 21) |
| ROBERTO BARONIO, 11-12-1977, C (n. 77)                   | ALESSANDRO PIERINI, 22-3-1973, D (n. 23)                             |
| MIRKO BENIN, 6-6-1978, C (n. 14)                         | MARCO ROSSI, 1-4-1978, C (n. 19)                                     |
| ENRICO CHIESA, 29-12-1970, A (n. 20)                     | FABIO ROSSITTO, 21-9-1971, C (n. 11)                                 |
| SANDRO COIS, 9-6-1972, C (n. 5)                          | RICCARDO TADDEI, 5-9-1980, C (n. 18)                                 |
| ANGELO DI LIVIO, 26-7-1966, C (n. 7)                     | GIUSEPPE TAGLIALATELA, 2-1-1969, P (n. 1)                            |
| MARCO FRANCESCHETTI, 19-1-1967, D (n. 44)                | ANDREA TAROZZI, 17-10-1973, D (n. 27)                                |
| MAURIZIO GANZ, 13-10-1968, A (n. 68)                     | MORENO TORRICELLI, 23-1-1970, D (n. 3)                               |
| EZEQUIEL GONZALEZ, 10-7-1980, C (n. 17)                  | GEORGIOS VAKOUFTSIS, 30-1-1980, A (n. 22)                            |
| ALEXANDER MANNINGER, 4-6-1977, P (n. 30)                 | PAOLO VANOLI, 12-8-1972, D (n. 72)                                   |



**ALEXANDER MANNINGER**  
FIORENTINA

**30** Salisburgo (Austria), 4-6-1977  
PRIMO PORTIERE, m 1,89, kg 84.  
Nazionale austriaco.

ANNO	SQUADRA	SERIE	PRES.	RETI
1995-96	VORWÄRTS STEYR	A	5	—
gen. 96	SV SALZBURG	A	1	—
1996-97	GAK	A	23	—
1997-98	ARSENAL	A	7	—
1998-99	ARSENAL	A	6	—
1999-00	ARSENAL	A	15	—
2000-01	ARSENAL	A	12	—
2001-02	ARSENAL	A	—	—



**MORENO TORRICELLI**  
FIORENTINA

**3** Erba (CO), 23-1-1970  
DIFENSORE, m 1,83, kg 78. Conta  
9 presenze in Nazionale A.

ANNO	SQUADRA	SERIE	PRES.	RETI
1990-91	CARATESE	Int.	27	2
1991-92	CARATESE	Int.	30	1
1992-93	JUVENTUS	A	30	—
1993-94	JUVENTUS	A	32	—
1994-95	JUVENTUS	A	26	—
1995-96	JUVENTUS	A	28	1
1996-97	JUVENTUS	A	17	—
1997-98	JUVENTUS	A	20	—
1998-99	FIORENTINA	A	31	2
1999-00	FIORENTINA	A	15	—
2000-01	FIORENTINA	A	24	—



**EMILIANO MORETTI**  
FIORENTINA

**13** Roma, 11-6-1981  
DIFENSORE, m 1,85, kg 80. Conta  
1 presenza in Nazionale Giovanile.

ANNO	SQUADRA	SERIE	PRES.	RETI
1998-99	LODIGIANI	C1	2	—
1999-00	LODIGIANI	C1	—	—
2000-01	FIORENTINA	A	9	—



**ALESSANDRO PIERINI**  
FIORENTINA

**23** Viareggio (LU), 22-3-1973  
DIFENSORE, m 1,85, kg 84. Conta  
1 presenza in Nazionale A.

ANNO	SQUADRA	SERIE	PRES.	RETI
1990-91	BOZZANO	Int.	2	—
1991-92	UDINESE	B	—	—
1992-93	UDINESE	A	11	—
1993-94	UDINESE	A	3	—
1994-95	UDINESE	B	22	—
1995-96	FIDELIS ANDRIA	B	28	—
1996-97	UDINESE	A	23	2
1997-98	UDINESE	A	32	1
1998-99	UDINESE	A	32	3
1999-00	FIORENTINA	A	28	1
2000-01	FIORENTINA	A	27	1



**DANIELE ADANI**  
FIORENTINA

**4** Correggio (RE), 10-7-1974  
DIFENSORE, m 1,83, kg 73. Cresciuto nel Modena. Conta 1 presenza in Nazionale A.

ANNO	SQUADRA	SERIE	PRES.	RETI
1991-92	MODENA	B	1	—
1992-93	MODENA	B	12	—
1993-94	MODENA	B	35	1
1994-95	LAZIO	A	—	—
nov. 94	BRESCIA	A	20	—
1995-96	BRESCIA	B	35	1
1996-97	BRESCIA	B	37	1
1997-98	BRESCIA	A	33	3
1998-99	BRESCIA	B	34	3
1999-00	FIORENTINA	A	27	1
2000-01	FIORENTINA	A	25	1



**PAOLO VANOLI**  
FIORENTINA

**72** Varese, 12-8-1972  
DIFENSORE, m 1,84, kg 79. Cresciuto nel Varese. Conta 2 presenze e 1 rete in Nazionale A.

ANNO	SQUADRA	SERIE	PRES.	RETI
1989-90	VARESE	C2	—	—
1990-91	VARESE	C1	—	—
1991-92	BELLINZAGO	Int.	28	1
1992-93	CORSICO	CND	31	3
1993-94	VENEZIA	B	30	2
1994-95	VENEZIA	B	26	—
1995-96	VERONA	B	30	—
1996-97	VERONA	A	27	—
1997-98	VERONA	B	27	2
1998-99	PARMA	A	14	2
1999-00	PARMA	A	29	—
2000-01	FIORENTINA	A	27	—



**FABIO ROSSITTO**  
FIORENTINA

**11** Aviano (PN), 21-9-1971  
CENTROCAMPISTA, m 1,78, kg 75.  
Cresciuto nell'Udinese. Conta 1  
presenza in Nazionale A e 9 presenze in Nazionale Giovanile.

ANNO	SQUADRA	SERIE	PRES.	RETI
1989-90	UDINESE	A	2	—
1990-91	UDINESE	B	21	—
1991-92	UDINESE	B	11	—
1992-93	UDINESE	A	31	1
1993-94	UDINESE	A	29	2
1994-95	UDINESE	B	31	1
1995-96	UDINESE	A	31	—
1996-97	UDINESE	A	31	—
1997-98	NAPOLI	A	28	1
1998-99	NAPOLI	B	25	1
1999-00	FIORENTINA	A	26	—
2000-01	FIORENTINA	A	18	—



**EZEQUIEL GONZALEZ**  
FIORENTINA

**17** Rosario (Argentina), 10-7-1980  
CENTROCAMPISTA, m 1,76, kg 76

ANNO	SQUADRA	SERIE	PRES.	RETI
1997-98	ROSARIO C.	A	8	—
1998-99	ROSARIO C.	A	23	3
1999-00	ROSARIO C.	A	34	9
2000-01	ROSARIO C.	A	28	7

FIORENTINA FIORENTINA FIORENTINA FIORENTINA FIORENTINA



**MARCO ROSSI**  
FIORENTINA

**19** Seravezza (LU), 1-4-1978  
CENTROCAMPISTA, m 1,79, kg 69.  
Cresciuto nella Lucchese. Conta 7  
presenze in Nazionale Giovanile.

ANNO	SQUADRA	SERIE	PRES.	RETI
1995-96	LUCCHESE	B	—	—
1996-97	LUCCHESE	B	5	—
1997-98	LUCCHESE	B	26	—
1998-99	LUCCHESE	B	—	—
set. 98	SALERNITANA	A	18	—
1999-00	SALERNITANA	B	27	3
2000-01	FIORENTINA	A	21	1



**AMARAL**  
FIORENTINA

**6** ALEXANDRE DA SILVA MARIANO  
Capivari (Brasile), 28-2-1973  
CENTROCAMPISTA, m 1,70, kg 68.

ANNO	SQUADRA	SERIE	PRES.	RETI
1993	PALMEIRAS	A	10	—
1994	PALMEIRAS	A	25	—
1995	PALMEIRAS	A	21	—
1996	PALMEIRAS	A	—	—
1996-97	PARMA	A	4	—
nov. 96	BENFICA	A	19	—
1997	PALMEIRAS	A	22	—
1997-98	BENFICA	A	5	—
1998	CORINTHIANS	A	18	—
1999	VASCO DA GAMA	A	18	—
2000	VASCO DA GAMA	A	—	—
2000-01	FIORENTINA	A	8	—



**SANDRO COIS**  
FIORENTINA

**5** Fossano (CN), 9-6-1972  
CENTROCAMPISTA, m 1,78, kg 70.  
Conta 2 presenze in Nazionale A e  
12 presenze e 1 rete in Nazionale Giovanile.

ANNO	SQUADRA	SERIE	PRES.	RETI
1988-89	SAVIGLIANESE	Int.	18	—
1989-90	TORINO	B	—	—
1990-91	TORINO	A	1	—
1991-92	TORINO	A	10	—
1992-93	TORINO	A	17	—
1993-94	TORINO	A	16	2
1994-95	FIORENTINA	A	27	3
1995-96	FIORENTINA	A	24	1
1996-97	FIORENTINA	A	25	—
1997-98	FIORENTINA	A	28	1
1998-99	FIORENTINA	A	23	—
1999-00	FIORENTINA	A	23	—
2000-01	FIORENTINA	A	14	1



**DOMENICO MORFEO**  
FIORENTINA

**10** Pescina (AQ), 16-1-1976  
CENTROCAMPISTA-ATTACCAN-  
TE, m 1,70, kg 67. Conta 7 presen-  
ze in Nazionale Giovanile.

ANNO	SQUADRA	SERIE	PRES.	RETI
1992-93	ATALANTA	A	—	—
1993-94	ATALANTA	A	9	3
1994-95	ATALANTA	B	18	3
1995-96	ATALANTA	A	30	11
1996-97	ATALANTA	A	26	5
1997-98	FIORENTINA	A	24	5
1998-99	FIORENTINA	A	2	—
ott. 98	MILAN	A	11	—
1999-00	FIORENTINA	A	—	—
set. 99	CAGLIARI	A	5	1
gen. 00	VERONA	A	10	5
2000-01	FIORENTINA	A	2	—
gen. 01	ATALANTA	A	17	5

**FIORENTINA FIORENTINA FIORENTINA FIORENTINA FIORENTINA FIORENTINA FIORENTINA FIORENTINA FIORENTINA FIORENTINA FIORENTINA**



**CHRISTIAN AMOROSO**  
FIORENTINA

**24** Pisa, 22-9-1976  
CENTROCAMPISTA, m 1,76, kg  
64. Conta 1 presenza in Nazionale  
Giovanile.

ANNO	SQUADRA	SERIE	PRES.	RETI
1994-95	FIORENTINA	A	—	—
1995-96	FIORENTINA	A	33	—
1996-97	EMPOLI	B	33	2
1997-98	FIORENTINA	A	15	—
1998-99	FIORENTINA	A	28	—
1999-00	FIORENTINA	A	23	—
2000-01	FIORENTINA	A	26	1



**ANGELO DI LIVIO**  
FIORENTINA

**7** Roma, 26-7-1966  
CENTROCAMPISTA, m 1,73, kg 73.  
Cresciuto nella Roma. Conta 37  
presenze in Nazionale A.

ANNO	SQUADRA	SERIE	PRES.	RETI
1981-85	ROMA	A	—	—
1985-86	REGGIANA	C1	13	—
1986-87	NOCERINA	C1	31	1
1987-88	PERUGIA	C2	34	3
1988-89	PERUGIA	C1	33	1
1989-90	PERUGIA	C1	5	—
ott. 89	PADOVA	B	29	2
1990-91	PADOVA	B	36	3
1991-92	PADOVA	B	36	3
1992-93	PADOVA	B	36	5
1993-94	JUVENTUS	A	33	—
1994-95	JUVENTUS	A	27	1
1995-96	JUVENTUS	A	32	—
1996-97	JUVENTUS	A	32	1
1997-98	JUVENTUS	A	30	—
1998-99	JUVENTUS	A	33	1
1999-00	FIORENTINA	A	30	2
2000-01	FIORENTINA	A	33	1



**ROBERTO BARONIO**  
FIORENTINA

**77** Manerbio (BS), 11-12-1977  
CENTROCAMPISTA, m 1,80, kg 74.  
Cresciuto nel Brescia. Conta 4 pre-  
senze e 1 rete in Nazionale B e 27 pre-  
senze e 3 reti in Nazionale Giovanile.

ANNO	SQUADRA	SERIE	PRES.	RETI
1994-95	BRESCIA	A	5	—
1995-96	BRESCIA	B	28	1
1996-97	LAZIO	A	15	—
1997-98	VICENZA	A	13	—
1998-99	LAZIO	A	7	—
1999-00	REGGINA	A	31	3
2000-01	LAZIO	A	12	—
2001-02	LAZIO	A	—	—



**ENRICO CHIESA**  
FIORENTINA

**20** Genova, 29-12-1970  
ATTACCANTE, m 1,76, kg 70. Cre-  
sciuto nel Pontedecimo. Conta 16  
presenze e 4 reti in Nazionale A.

ANNO	SQUADRA	SERIE	PRES.	RETI
1986-87	PONTEDECIMO	Dil.	2	—
1987-88	SAMPDORIA	A	—	—
1988-89	SAMPDORIA	A	1	—
1989-90	SAMPDORIA	A	—	—
1990-91	TERAMO	C2	31	5
1991-92	CHIETI	C1	24	6
1992-93	SAMPDORIA	A	26	1
1993-94	MODENA	B	36	14
1994-95	CREMONESE	A	34	14
1995-96	SAMPDORIA	A	27	22
1996-97	PARMA	A	29	14
1997-98	PARMA	A	33	10
1998-99	PARMA	A	30	9
1999-00	FIORENTINA	A	24	7
2000-01	FIORENTINA	A	30	22



**MAURIZIO GANZ**  
**FIorentINA**

**68** Tolmezzo (UD), 13-10-1968  
 ATTACCANTE, m 1,74, kg 70. Cresciuto nella Sampdoria.

ANNO	SQUADRA	SERIE	PRES.	RETI
1984-85	SAMPDORIA	A	—	—
1985-86	SAMPDORIA	A	—	—
1986-87	SAMPDORIA	A	12	—
1987-88	SAMPDORIA	A	1	—
1988-89	MONZA	B	33	9
1989-90	PARMA	B	32	5
1990-91	BRESCIA	B	34	10
1991-92	BRESCIA	B	36	19
1992-93	ATALANTA	A	32	14
1993-94	ATALANTA	A	24	9
1994-95	ATALANTA	B	20	14
1995-96	INTER	A	32	13
1996-97	INTER	A	30	11
1997-98	INTER	A	6	2
dic. 97	MILAN	A	19	4
1998-99	MILAN	A	20	4
1999-00	MILAN	A	1	1
dic. 99	VENEZIA	A	19	8
2000-01	ATALANTA	A	24	5



**NUNO GOMES**  
**FIorentINA**

**21** NUNO MIGUEL SOARES PEREIRA RIBEIRO  
 Madalena (Portogallo), 5-7-1976  
 ATTACCANTE, m 1,80, kg 76. Nazionale portoghese.

ANNO	SQUADRA	SERIE	PRES.	RETI
1994-95	BOAVISTA	A	17	1
1995-96	BOAVISTA	A	28	7
1996-97	BOAVISTA	A	34	15
1997-98	BENFICA	A	33	18
1998-99	BENFICA	A	34	24
1999-00	BENFICA	A	34	18
2000-01	FIorentINA	A	30	9



**PREDRAG MIJATOVIC**  
**FIorentINA**

**8** Podgorica (Iugoslavia), 19-1-1969  
 ATTACCANTE, m 1,77, kg 73. Nazionale iugoslavo.

ANNO	SQUADRA	SERIE	PRES.	RETI
1988-89	BUDUCNOST	A	28	2
1989-90	PARTIZAN B.	A	15	1
1990-91	PARTIZAN B.	A	33	14
1991-92	PARTIZAN B.	A	25	13
1992-93	PARTIZAN B.	A	31	17
1993-94	VALENCIA	A	35	16
1994-95	VALENCIA	A	29	12
1995-96	VALENCIA	A	40	28
1996-97	REAL MADRID	A	38	14
1997-98	REAL MADRID	A	24	10
1998-99	REAL MADRID	A	28	5
1999-00	FIorentINA	A	16	2
2000-01	FIorentINA	A	13	1



**GIUSEPPE TAGLIACATELLA**  
**FIorentINA**

**1** Ischia (NA), 2-1-1969  
 SECONDO PORTIERE, m 1,83, kg 82. Cresciuto nel Napoli.

ANNO	SQUADRA	SERIE	PRES.	RETI
1986-87	NAPOLI	A	—	—
1987-88	NAPOLI	A	—	—
1988-89	PALERMO	C1	34	19
1989-90	AVELLINO	B	38	35
1990-91	NAPOLI	A	3	4
1991-92	PALERMO	B	38	43
1992-93	NAPOLI	A	—	—
ott. 92	BARI	B	30	34
1993-94	NAPOLI	A	29	27
1994-95	NAPOLI	A	33	43
1995-96	NAPOLI	A	34	41
1996-97	NAPOLI	A	34	45
1997-98	NAPOLI	A	28	55
1998-99	NAPOLI	B	16	16
1999-00	FIorentINA	A	—	—
2000-01	FIorentINA	A	3	4

**FIorentINA FIorentINA FIorentINA FIorentINA FIorentINA**

**ALTRI GIOCATORI**



**OTTAVIO BIANCHI**  
 Allenatore **FIorentINA**



**ANDREA TAROZZI**  
**FIorentINA**



**ALESSANDRO AGOSTINI**  
**FIorentINA**



**MIRKO BENIN**  
**FIorentINA**



**ANSELMO ROBBIATI**  
**FIorentINA**



**ADRIANO**  
**FIorentINA**

# INTER

## FOOTBALL CLUB 1908



**sede:** via Durini 24, 20122 Milano - tel. 02/7715.1  
**indirizzo internet:** www.inter.it  
**presidente:** Massimo Moratti  
**vice-presidenti:** Giuseppe Prisco, Giacinto Facchetti  
**amministratore delegato:** Rinaldo Ghelfi  
**consigliere delegato sport.:** Massimo Moretti  
**cons. del. inter-active:** Jefferson Merlin Slack  
**segretario generale:** Luciano Cucchia  
**direttore tecnico:** Gabriele Orriali  
**direttore sportivo:** Giuliano Terraneo

**dir. comunicazione e t.m.:** Bruno Bartolozzi  
**responsabile amministrativo:** Paolo Pessina  
**direttore organizzativo:** Guido Susini  
**direttore editoriale:** Susanna Wermelinger  
**ufficio stampa:** Giuseppe Sapienza  
**dir. comm. e marketing:** Walter Bussolera  
**allenatore:** Hector Raul Cuper  
**campo:** Stadio «Giuseppe Meazza»  
 (m 105 x 68, 85.700 spettatori)  
**colori sociali:** maglia nero-azzurra, calzoncini neri

### Storia dell'Inter

- 1908: 9 marzo. Fondazione dell'Internazionale Football Club Milano.
- 1909: Partecipa al suo primo Campionato Federale. 3ª nelle eliminatorie Lombarde.
- 1909-10: **Campione d'Italia.**
- 1910-11: 6ª nel Girone Ligure-Lombardo-Piemontese.
- 1911-12: 4ª nel Girone Ligure-Lombardo-Piemontese.
- 1912-13: 3ª nel Girone Ligure-Lombardo.
- 1913-14: 1ª nel Girone Lombardo-Piemontese. 3ª nel Girone finale Alta Italia.
- 1914-15: 1ª nel Gruppo E e 1ª nel Girone D delle semifinali Alta Italia. 2ª nel Girone finale (interrotto causa la guerra).
- 1919-20: **Campione d'Italia.**
- 1920-21: 1ª nel Girone A e 1ª nel Girone finale Lombardo. 3ª nel Gruppo D delle semifinali interregionali.
- 1921-22: 12ª nel Girone B della Lega Nord (Campionato C.C.I.).
- 1922-23: 7ª nel Girone A della Lega Nord.
- 1923-24: 4ª nel Girone A della Lega Nord.
- 1924-25: 4ª nel Girone A della Lega Nord.
- 1925-26: 3ª nel Girone A della Lega Nord.
- 1926-27: 1ª a pari merito con la Juventus nel Girone A del Campionato Nazionale. 5ª nel Girone finale.
- 1927-28: 2ª nel Girone B del Campionato Nazionale. 7ª nel Girone finale.
- 1928-29: 6ª nel Girone B del Campionato Nazionale. Si trasforma in Ambrosiana-Inter.
- 1929-30: **Campione d'Italia.**
- 1930-31: 5ª in Serie A.
- 1931-32: 6ª in Serie A.
- 1932-33: 2ª in Serie A.
- 1933-34: 2ª in Serie A.
- 1934-35: 2ª in Serie A.
- 1935-36: 4ª in Serie A.
- 1936-37: 7ª in Serie A.
- 1937-38: **Campione d'Italia.**
- 1938-39: 3ª in Serie A. Vince la **Coppa Italia.**
- 1939-40: **Campione d'Italia.**
- 1940-41: 2ª in Serie A.
- 1941-42: 12ª in Serie A.
- 1942-43: 4ª in Serie A.
- 1944: 1ª nel Campionato Lombardo. 3ª nelle semifinali Lombardo-Piemontesi.
- 1945: 5ª nel Torneo Benefico Lombardo.
- 1945-46: 2ª nel Campionato Alta Italia. 4ª nel Girone finale. Ritorna Internazionale.
- 1946-47: 10ª in Serie A.
- 1947-48: 12ª in Serie A.
- 1948-49: 2ª in Serie A.
- 1949-50: 3ª in Serie A.
- 1950-51: 2ª in Serie A.
- 1951-52: 3ª in Serie A.
- 1952-53: **Campione d'Italia.**
- 1953-54: **Campione d'Italia.**
- 1954-55: 8ª in Serie A.
- 1955-56: 3ª in Serie A.
- 1956-57: 5ª in Serie A.
- 1957-58: 9ª in Serie A.
- 1958-59: 3ª in Serie A.
- 1959-60: 4ª in Serie A.
- 1960-61: 3ª in Serie A.
- 1961-62: 2ª in Serie A.
- 1962-63: **Campione d'Italia.**
- 1963-64: 1ª in Serie A a pari merito col Bologna. Perde lo spareggio (0-2). Vince la **Coppa dei Campioni** e la **Coppa Intercontinentale.**
- 1964-65: **Campione d'Italia.** Vince la **Coppa dei Campioni** e la **Coppa Intercontinentale.**
- 1965-66: **Campione d'Italia.**
- 1966-67: 2ª in Serie A.
- 1967-68: 5ª in Serie A.
- 1968-69: 4ª in Serie A.
- 1969-70: 2ª in Serie A.
- 1970-71: **Campione d'Italia.**
- 1971-72: 5ª in Serie A.
- 1972-73: 4ª in Serie A.
- 1973-74: 4ª in Serie A.
- 1974-75: 9ª in Serie A.
- 1975-76: 4ª in Serie A.
- 1976-77: 4ª in Serie A.
- 1977-78: 5ª in Serie A. Vince la **Coppa Italia.**
- 1978-79: 4ª in Serie A.
- 1979-80: **Campione d'Italia.**
- 1980-81: 4ª in Serie A. Vince il Mundialito Clubs.
- 1981-82: 5ª in Serie A. Vince la **Coppa Italia.**
- 1982-83: 3ª in Serie A.
- 1983-84: 4ª in Serie A.
- 1984-85: 3ª in Serie A.
- 1985-86: 6ª in Serie A.
- 1986-87: 3ª in Serie A.
- 1987-88: 5ª in Serie A.
- 1988-89: **Campione d'Italia.**
- 1989-90: 3ª in Serie A. Vince la **Supercoppa Italiana.**
- 1990-91: 3ª in Serie A. Vince la **Coppa UEFA.**
- 1991-92: 8ª in Serie A.
- 1992-93: 2ª in Serie A.
- 1993-94: 13ª in Serie A. Vince la **Coppa UEFA.**
- 1994-95: 6ª in Serie A.
- 1995-96: 7ª in Serie A.
- 1996-97: 3ª in Serie A.
- 1997-98: 2ª in Serie A. Vince la **Coppa UEFA.**
- 1998-99: 8ª in Serie A.
- 1999-00: 4ª in Serie A.
- 2000-01: 5ª in Serie A.



INTER



HECTOR RAUL CUPER  
Allenatore INTER

### LA «ROSA» DELLA SQUADRA

- ADRIANO - Adriano Leite Ribeiro, 17-2-1982, A (n. 28)
- IVAN RAMIRO CORDOBA, 11-8-1976, D (n. 2)
- STEPHANE DALMAT, 16-2-1979, C (n. 18)
- LUIGI DI BIAGIO, 3-6-1971, C (n. 14)
- EMRE - Emre Belözoğlu, 7-9-1980, C (n. 33)
- FRANCISCO JAVIER FARINOS, 29-3-1978, C (n. 8)
- ALBERTO FONTANA, 23-1-1967, P (n. 12)
- GRIGORIS GEORGATOS, 31-10-1972, D (n. 21)
- VRATISLAV GRESKO, 24-7-1977, D (n. 24)
- ANDRES GUGLIELMINPIETRO, 14-4-1974, C (n. 11)
- MOHAMED KALLON, 6-10-1979, A (n. 3)
- MARCO MATERAZZI, 19-8-1973, D (n. 23)
- MATHIEU CHRISTIAN MOREAU, 22-2-1983, P (n. 22)
- OKAN - Okan Buruk, 19-10-1973, C (n. 77)
- ANTONIO PACHECO, 11-4-1976, A (n. 29)
- PASQUALE PADALINO, 26-7-1972, D (n. 5)
- ALVARO RECOPA, 17-3-1976, A (n. 20)
- RONALDO - Ronaldo Luiz Nazário de Lima, 22-9-1976, A (n. 9)
- CLARENCE SEEDORF, 1-4-1976, C (n. 10)
- SÉRGIO CONCEIÇÃO - Sérgio Paulo Marceneiro da Conceição, 15-11-1974, C (n. 7)
- DARIO SIMIC, 12-11-1975, D (n. 13)
- GONZALO SORONDO, 9-10-1979, D (n. 16)
- HAKAN SÜKÜR, 1-9-1971, A (n. 19)
- FRANCESCO TOLDO, 2-12-1971, P (n. 1)
- NICOLA VENTOLA, 24-5-1978, A (n. 78)
- CHRISTIAN VIERI, 12-7-1973, A (n. 32)
- NELSON DAVID VIVAS, 18-10-1969, D (n. 31)
- CRISTIANO ZANETTI, 14-4-1977, C (n. 6)
- JAVIER ADELMAR ZANETTI, 10-8-1973, C (n. 4)





**JAVIER ADELMAR ZANETTI**  
INTER

**4** Buenos Aires (Argentina), 10-3-1973  
CENTROCAMPISTA, m 1,78, kg 73.  
Nazionale argentino.

ANNO	SQUADRA	SERIE	PRES.	RETI
1992-93	TALLERES	B	—	—
1993-94	BANFIELD	A	37	1
1994-95	BANFIELD	A	29	3
1995-96	INTER	A	32	2
1996-97	INTER	A	33	3
1997-98	INTER	A	28	—
1998-99	INTER	A	34	3
1999-00	INTER	A	34	1
2000-01	INTER	A	29	—



**ANDRES GUGLIELMINPIETRO**  
INTER

**11** San Nicolás (Argentina), 14-4-1974  
CENTROCAMPISTA, m 1,85, kg 75.  
Nazionale argentino.

ANNO	SQUADRA	SERIE	PRES.	RETI
1994-95	GIMN. Y ESGRIMA	A	10	3
1995-96	GIMN. Y ESGRIMA	A	25	1
1996-97	GIMN. Y ESGRIMA	A	32	4
1997-98	GIMN. Y ESGRIMA	A	38	14
1998-99	MILAN	A	21	4
1999-00	MILAN	A	23	1
2000-01	MILAN	A	13	1



**LUIGI DI BIAGIO**  
INTER

**14** Roma, 3-6-1971  
CENTROCAMPISTA, m 1,75, kg 74.  
Cresciuto nella Lazio. Conta 23  
presenze e 2 reti in Nazionale A e 4 pre-  
senze in Nazionale B.

ANNO	SQUADRA	SERIE	PRES.	RETI
1988-89	LAZIO	A	1	—
1989-90	MONZA	B	7	—
1990-91	MONZA	C1	28	6
1991-92	MONZA	C1	27	1
1992-93	FOGGIA	A	30	5
1993-94	FOGGIA	A	28	3
1994-95	FOGGIA	A	29	4
1995-96	ROMA	A	30	2
1996-97	ROMA	A	27	3
1997-98	ROMA	A	30	7
1998-99	ROMA	A	27	4
1999-00	ROMA	A	—	—
ago. 99	INTER	A	29	2
2000-01	INTER	A	32	4

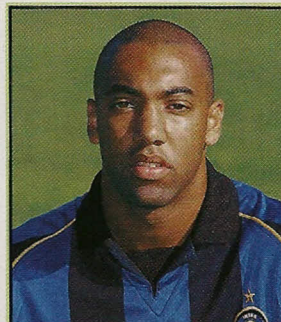

**STEPHANE DALMAT**  
INTER

**18** Joué-lès-Tours (Francia), 16-2-1979  
CENTROCAMPISTA, m 1,80, kg 78

ANNO	SQUADRA	SERIE	PRES.	RETI
1997-98	CHATEAUROUX	A	29	1
1998-99	LENS	A	25	3
1999-00	MARSEILLE	A	29	1
2000-01	PARIS S.G.	A	19	1
gen. 01	INTER	A	17	2



**CRISTIANO ZANETTI**  
INTER

**6** Carrara (MS), 14-4-1977  
CENTROCAMPISTA, m 1,80, kg 75.  
Cresciuto nella Fiorentina. Conta 1  
presenza in Nazionale A e 19 presenze in  
Nazionale Giovanile.

ANNO	SQUADRA	SERIE	PRES.	RETI
1993-94	FIorentINA	B	—	—
1994-95	FIorentINA	A	2	—
1995-96	FIorentINA	A	2	—
1996-97	VENEZIA	B	21	—
1997-98	REGGIANA	B	31	—
1998-99	INTER	A	—	—
nov. 98	CAGLIARI	A	18	—
1999-00	INTER	A	—	—
ago. 99	ROMA	A	11	—
2000-01	ROMA	A	27	—



**FRANCISCO JAVIER FARINOS**  
INTER

**8** Valencia (Spagna), 29-3-1978  
CENTROCAMPISTA, m 1,73, kg 69.  
Nazionale spagnolo.

ANNO	SQUADRA	SERIE	PRES.	RETI
1996-97	VALENCIA	A	18	1
1997-98	VALENCIA	A	31	2
1998-99	VALENCIA	A	32	2
1999-00	VALENCIA	A	34	5
2000-01	INTER	A	21	1



**ALVARO RECOBA**  
INTER

**28** Montevideo (Uruguay), 17-3-1976  
ATTACCANTE, m 1,79, kg 79. Na-  
zionale uruguayano.

ANNO	SQUADRA	SERIE	PRES.	RETI
1994	DANUBIO	A	14	6
1995	DANUBIO	A	20	5
1996	NAC. MONTEVIDEO	A	22	8
1997	NAC. MONTEVIDEO	A	11	9
1997-98	INTER	A	8	3
1998-99	INTER	A	1	—
gen. 99	VENEZIA	A	19	10
1999-00	INTER	A	27	10
2000-01	INTER	A	29	8



**MOHAMED KALLON**  
INTER

**3** Freetown (Sierra Leone), 6-10-1979  
ATTACCANTE, m 1,77, kg 71. Na-  
zionale della Sierra Leone.

ANNO	SQUADRA	SERIE	PRES.	RETI
1994	EDMONDS	A	—	—
1994-95	TADAMON	B	24	15
1995	SPONGA	B	—	—
1995-96	LUGANO	A	13	5
1996-97	LUGANO	A	20	1
1997-98	BOLOGNA	A	2	—
nov. 97	GENOA	B	26	10
1998-99	CAGLIARI	A	26	6
1999-00	REGGINA	A	30	11
2000-01	VICENZA	A	25	8

INTER INTER





**RONALDO**  
INTER

**9** RONALDO LUIZ NAZÁRIO DE LIMA  
Rio de Janeiro (Brasile), 22-9-1976  
ATTACCANTE, m 1,83, kg 83. Nazionale brasiliano.

ANNO	SQUADRA	SERIE	PRES.	RETI
1993	CRUZEIRO	A	14	12
1994-95	PSV	A	32	30
1995-96	PSV	A	13	12
1996-97	BARCELONA	A	37	34
1997-98	INTER	A	32	25
1998-99	INTER	A	19	14
1999-00	INTER	A	7	3
2000-01	INTER	A	—	—



**CHRISTIAN VIERI**  
INTER

**32** Bologna, 12-7-1973  
ATTACCANTE, m 1,85, kg 82. Cresciuto nel Prato. Conta 22 presenze e 10 reti in Nazionale A, 4 presenze e 1 rete in Nazionale B e 19 presenze e 10 reti in Nazionale Giovanile.

ANNO	SQUADRA	SERIE	PRES.	RETI
1989-90	PRATO	C1	—	—
1990-91	TORINO	A	—	—
1991-92	TORINO	A	6	1
1992-93	TORINO	A	1	—
nov. 92	PISA	B	18	2
1993-94	RAVENNA	B	32	12
1994-95	VENEZIA	B	29	11
1995-96	ATALANTA	A	19	7
1996-97	JUVENTUS	A	23	8
1997-98	ATL. MADRID	A	24	24
1998-99	ATL. MADRID	A	—	—
set. 98	LAZIO	A	22	12
1999-00	INTER	A	19	13
2000-01	INTER	A	27	18



**NICOLA VENTOLA**  
INTER

**78** Grumo Appula (BA), 24-5-1978  
ATTACCANTE, m 1,85, kg 80. Cresciuto nel Bari. Conta 4 presenze e 4 reti in Nazionale B e 21 presenze e 8 reti in Nazionale Giovanile.

ANNO	SQUADRA	SERIE	PRES.	RETI
1994-95	BARI	A	1	—
1995-96	BARI	A	7	—
1996-97	BARI	B	29	10
1997-98	BARI	A	8	2
1998-99	INTER	A	21	6
1999-00	BOLOGNA	A	14	—
2000-01	ATALANTA	A	28	10



**ALBERTO FONTANA**  
INTER

**12** Cesena (FC), 23-1-1967  
SECONDO PORTIERE, m 1,85, kg 73. Cresciuto nel Cesena.

ANNO	SQUADRA	SERIE	PRES.	RETI
1985-86	CESENA	B	—	—
1986-87	VIS PESARO	C2	2	1
1987-88	CESENA	A	—	—
1988-89	SPAL	C1	29	31
1989-90	CESENA	A	—	—
1990-91	CESENA	A	29	47
1991-92	CESENA	B	38	33
1992-93	CESENA	B	36	33
1993-94	BARI	B	32	21
1994-95	BARI	A	33	43
1995-96	BARI	A	32	63
1996-97	BARI	B	36	32
1997-98	ATALANTA	A	26	34
1998-99	ATALANTA	B	35	24
1999-00	ATALANTA	B	37	33
2000-01	ATALANTA	A	1	2
gen. 01	NAPOLI	A	14	17

## ALTRI GIOCATORI



**GONZALO SORONDO**  
INTER



**NELSON DAVID VIVAS**  
INTER



**EMRE BELÖZOĞLU**  
INTER



**OKAN BURUK**  
INTER

INTER INTER INTER INTER INTER INTER INTER INTER INTER INTER INTER

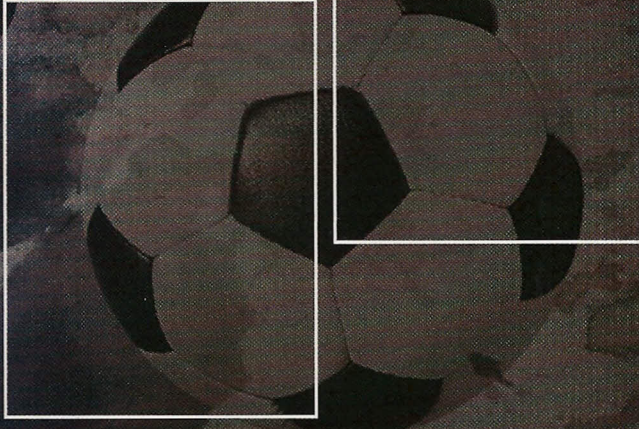



# JUVENTUS

## FOOTBALL CLUB 1897

**sede:** corso Galileo Ferraris 32, 10128 Torino  
tel. 011/65.631  
**indirizzo internet:** www.juventus.com  
**presidente:** Vittorio Caissotti di Chiusano  
**presidenti onorari:** Giovanni Agnelli, Umberto Agnelli, Gian Piero Boniperti  
**vice-presidente:** Roberto Bettiga  
**amministratore delegato:** Antonio Giraudo  
**direttore generale:** Luciano Moggi  
**direttore marketing, commerciale e resp. area comunicazione:** Romy Gai  
**responsabile osservatori:** Francesco Ceravolo

**capo ufficio stampa e assistente 1ª squadra:** Alessio Secco  
**resp. relazioni esterne:** Flaminia Callieri  
**resp. segreteria sportiva:** Davide Scapini  
**segreteria sportiva:** Francesco Gianello, Marisa Carnio, Alan Garofalo, Erica Cravero  
**allenatore:** Marcello Lippi  
**campo:** Stadio «Delle Alpi»  
(m 105 x 68, 69.041 spettatori)  
**colori sociali:** maglia bianco-nera, calzoncini bianchi

### Storia della Juventus

1897: Fondazione dello Sport Club Juventus. Maglia rosa con cravatta nera.  
1899: Si trasforma in Football Club.  
1900: Partecipa al suo primo Campionato Federale. Non supera le eliminatorie.  
1901: 1ª nelle eliminatorie Piemontesi, perde le semifinali contro il Milan.  
1902: 2ª nel Girone eliminatorio Piemontese.  
1903: 1ª nelle eliminatorie nazionali, perde la finalissima con il Genoa. Adotta maglia a strisce bianconere.  
1904: 1ª nelle eliminatorie nazionali, perde la finalissima con il Genoa.  
1905: **Campione d'Italia.**  
1906: 1ª a pari merito col Milan nel Girone finale. Rinuncia allo spareggio.  
1907: 2ª nelle eliminatorie Piemontesi.  
1908: Ritirata dal Girone Unico Nazionale.  
1909: 3ª nelle eliminatorie Piemontesi.  
1909-10: 3ª nel Girone Unico Nazionale.  
1910-11: 9ª nel Girone Ligure-Lombardo-Piemontese.  
1911-12: 8ª nel Girone Ligure-Lombardo-Piemontese.  
1912-13: 6ª nel Girone Piemontese.  
1913-14: 2ª nel Girone Lombardo-Piemontese. 4ª nel Girone finale Alta Italia.  
1914-15: 2ª nel Gruppo B dell'Alta Italia e 2ª nel Girone A delle semifinali Alta Italia.  
1919-20: 1ª nel Gruppo A Piemonte. 1ª nel Girone B semifinali interregionali. 2ª nella finale Alta Italia.  
1920-21: 4ª nel Girone Piemontese.  
1921-22: 4ª nel Girone A della Lega Nord del Campionato C.C.I.  
1922-23: 5ª nel Girone B della Lega Nord.  
1923-24: 5ª nel Girone A della Lega Nord.  
1924-25: 2ª nel Girone B della Lega Nord.  
1925-26: **Campione d'Italia.**  
1926-27: 1ª nel Girone A del Campionato Nazionale. 3ª nel Girone finale.  
1927-28: 2ª nel Girone B del Campionato Nazionale. 3ª nel Girone finale.  
1928-29: 2ª nel Girone B del Campionato Nazionale.  
1929-30: 3ª in Serie A.  
1930-31: **Campione d'Italia.**  
1931-32: **Campione d'Italia.**  
1932-33: **Campione d'Italia.**  
1933-34: **Campione d'Italia.**  
1934-35: **Campione d'Italia.**  
1935-36: 5ª in Serie A.  
1936-37: 5ª in Serie A.  
1937-38: 2ª in Serie A. Vince la **Coppa Italia.**  
1938-39: 8ª in Serie A.  
1939-40: 3ª in Serie A.  
1940-41: 5ª in Serie A.  
1941-42: 6ª in Serie A. Vince la **Coppa Italia.**  
1942-43: 3ª in Serie A.  
1944: 2ª nel Campionato Ligure-Piemontese.  
1945-46: 3ª nel Campionato Alta Italia. 2ª nel Girone finale.  
1946-47: 2ª in Serie A.  
1947-48: 2ª in Serie A.

1948-49: 4ª in Serie A.  
1949-50: **Campione d'Italia.**  
1950-51: 3ª in Serie A.  
1951-52: **Campione d'Italia.**  
1952-53: 2ª in Serie A.  
1953-54: 2ª in Serie A.  
1954-55: 7ª in Serie A.  
1955-56: 9ª in Serie A.  
1956-57: 9ª in Serie A.  
1957-58: **Campione d'Italia.**  
1958-59: 4ª in Serie A. Vince la **Coppa Italia.**  
1959-60: **Campione d'Italia.** Vince la **Coppa Italia.**  
1960-61: **Campione d'Italia.**  
1961-62: 12ª in Serie A.  
1962-63: 2ª in Serie A. Vince la **Coppa delle Alpi.**  
1963-64: 4ª in Serie A.  
1964-65: 4ª in Serie A. Vince la **Coppa Italia.**  
1965-66: 5ª in Serie A.  
1966-67: **Campione d'Italia.**  
1967-68: 3ª in Serie A.  
1968-69: 5ª in Serie A.  
1969-70: 3ª in Serie A.  
1970-71: 4ª in Serie A.  
1971-72: **Campione d'Italia.**  
1972-73: **Campione d'Italia.**  
1973-74: 2ª in Serie A.  
1974-75: **Campione d'Italia.**  
1975-76: 2ª in Serie A.  
1976-77: **Campione d'Italia.** Vince la **Coppa UEFA.**  
1977-78: **Campione d'Italia.**  
1978-79: 3ª in Serie A. Vince la **Coppa Italia.**  
1979-80: 2ª in Serie A.  
1980-81: **Campione d'Italia.**  
1981-82: **Campione d'Italia.**  
1982-83: 2ª in Serie A. Vince la **Coppa Italia** e il **Mondialito Clubs.**  
1983-84: **Campione d'Italia.** Vince la **Coppa delle Coppe.**  
1984-85: 6ª in Serie A. Vince la **Coppa dei Campioni** e la **Supercoppa Europea.**  
1985-86: **Campione d'Italia.** Vince la **Coppa Intercontinentale.**  
1986-87: 2ª in Serie A.  
1987-88: 6ª in Serie A.  
1988-89: 4ª in Serie A.  
1989-90: 4ª in Serie A. Vince la **Coppa Italia** e la **Coppa UEFA.**  
1990-91: 7ª in Serie A.  
1991-92: 2ª in Serie A.  
1992-93: 4ª in Serie A. Vince la **Coppa UEFA.**  
1993-94: 2ª in Serie A.  
1994-95: **Campione d'Italia.** Vince la **Coppa Italia.**  
1995-96: 2ª in Serie A. Vince la **Coppa dei Campioni** e la **Supercoppa Italiana.**  
1996-97: **Campione d'Italia.** Vince la **Supercoppa Europea** e la **Coppa Intercontinentale.**  
1997-98: **Campione d'Italia.** Vince la **Supercoppa Italiana.**  
1998-99: 6ª in Serie A.  
1999-00: 2ª in Serie A.  
2000-01: 2ª in Serie A.



JUVENTUS



MARCELLO LIPPI

Allenatore JUVENTUS

### LA «ROSA» DELLA SQUADRA

NICOLA AMORUSO, 29-8-1974, A (n. 27)  
ATHIRSON - Athirson Mazolli e Oliveira, 16-1-1977, D (n. 28)  
ALESSANDRO BIRINDELLI, 12-11-1974, D (n. 15)  
GIANLUIGI BUFFON, 28-1-1978, P (n. 1)  
HECTOR FABIAN CARINI, 26-12-1979, P (n. 22)  
ANTONIO CONTE, 31-7-1969, C (n. 8)  
EDGAR DAVIDS, 13-3-1973, C (n. 26)  
ALESSANDRO DEL PIERO, 9-11-1974, A (n. 10)  
CIRO FERRARA, 11-2-1967, D (n. 2)  
MARK IULIANO, 12-8-1973, D (n. 13)  
ENZO MARESCA, 10-2-1980, C (n. 16)  
PAOLO MONTERO, 3-9-1971, D (n. 4)  
PAVEL NEDVED, 30-8-1972, C (n. 11)  
FABIAN ALBERTO O'NEILL, 14-10-1973, C (n. 6)  
MICHELE PARAMATTI, 10-3-1968, D (n. 3)  
GIANLUCA PESSOTTO, 11-8-1970, D (n. 7)  
MICHELANGELO RAMPULLA, 10-8-1962, P (n. 12)  
MARCELO SALAS, 24-12-1974, A (n. 9)  
ALESSIO TACCHINARDI, 23-7-1975, C (n. 20)  
LILIAN THURAM, 1-1-1972, D (n. 21)  
DAVID TREZEGUET, 15-10-1977, A (n. 17)  
IGOR TUDOR, 16-4-1978, D (n. 5)  
MARCELO DANUBIO ZALAYETA, 5-12-1978, A (n. 25)  
GIANLUCA ZAMBROTTA, 19-2-1977, C (n. 19)  
CRISTIAN ZENONI, 23-4-1977, D (n. 14)



GIANLUIGI BUFFON  
JUVENTUS

**1** Carrara (MS), 28-1-1978  
PRIMO PORTIERE, m 1,91, kg 83. Conta 22 presenze in Nazionale A, 4 presenze in Nazionale B e 11 presenze in Nazionale Giovanile.

ANNO	SQUADRA	SERIE	PRES.	RETI
1994-95	PARMA	A	—	—
1995-96	PARMA	A	9	6
1996-97	PARMA	A	27	17
1997-98	PARMA	A	32	33
1998-99	PARMA	A	34	36
1999-00	PARMA	A	32	36
2000-01	PARMA	A	34	31



CRISTIAN ZENONI  
JUVENTUS

**14** Trescore Balneario (BG), 23-4-1977  
DIFENSORE, m 1,82, kg 72. Cresciuto nell'Atalanta. Conta 1 presenza in Nazionale A e 3 presenze in Nazionale Giovanile.

ANNO	SQUADRA	SERIE	PRES.	RETI
1994-95	ATALANTA	B	—	—
1995-96	ATALANTA	A	—	—
1996-97	PISTOIESE	C1	30	—
1997-98	ATALANTA	A	17	—
1998-99	ATALANTA	B	33	1
1999-00	ATALANTA	B	36	—
2000-01	ATALANTA	A	34	1



MARK IULIANO  
JUVENTUS

**13** Cosenza, 12-8-1973  
DIFENSORE, m 1,87, kg 80. Cresciuto nella Salernitana. Conta 13 presenze e 1 rete in Nazionale A.

ANNO	SQUADRA	SERIE	PRES.	RETI
1990-91	SALERNITANA	B	2	—
1991-92	SALERNITANA	C1	27	—
1992-93	BOLOGNA	B	24	1
1993-94	MONZA	B	16	—
1994-95	SALERNITANA	B	22	—
1995-96	SALERNITANA	B	32	1
1996-97	JUVENTUS	A	21	1
1997-98	JUVENTUS	A	25	1
1998-99	JUVENTUS	A	20	1
1999-00	JUVENTUS	A	32	—
2000-01	JUVENTUS	A	23	—



LILIAN THURAM  
JUVENTUS

**21** Pointe-à-Pitre (Guadalupa), 1-1-1972  
DIFENSORE, m 1,85, kg 79. Nazionale francese.

ANNO	SQUADRA	SERIE	PRES.	RETI
1990-91	MONACO	A	1	—
1991-92	MONACO	A	19	—
1992-93	MONACO	A	37	—
1993-94	MONACO	A	25	1
1994-95	MONACO	A	37	2
1995-96	MONACO	A	36	5
1996-97	PARMA	A	34	1
1997-98	PARMA	A	32	—
1998-99	PARMA	A	34	—
1999-00	PARMA	A	33	—
2000-01	PARMA	A	30	—



PAOLO MONTERO  
JUVENTUS

**4** Montevideo (Uruguay), 3-9-1971  
DIFENSORE, m 1,79, kg 74. Nazionale uruguayiano.

ANNO	SQUADRA	SERIE	PRES.	RETI
1990	PEÑAROL	A	14	—
1991	PEÑAROL	A	20	1
1992-93	ATALANTA	A	27	2
1993-94	ATALANTA	A	30	—
1994-95	ATALANTA	B	34	2
1995-96	ATALANTA	A	23	—
1996-97	JUVENTUS	A	26	—
1997-98	JUVENTUS	A	26	—
1998-99	JUVENTUS	A	22	—
1999-00	JUVENTUS	A	28	—
2000-01	JUVENTUS	A	23	—



IGOR TUDOR  
JUVENTUS

**5** Spalato (Croazia), 16-4-1978  
DIFENSORE, m 1,93, kg 90. Cresciuto nell'Hajduk Split (Croazia). Nazionale croato.

ANNO	SQUADRA	SERIE	PRES.	RETI
1995-96	HAJDUK SPLIT	A	9	—
1996-97	HAJDUK SPLIT	A	23	1
1997-98	HAJDUK SPLIT	A	26	4
1998-99	JUVENTUS	A	23	1
1999-00	JUVENTUS	A	17	1
2000-01	JUVENTUS	A	25	6



GIANLUCA PESSOTTO  
JUVENTUS

**7** Latisana (UD), 11-8-1970  
DIFENSORE, m 1,73, kg 67. Cresciuto nel Milan. Conta 20 presenze in Nazionale A.

ANNO	SQUADRA	SERIE	PRES.	RETI
1987-88	MILAN	A	—	—
1988-89	MILAN	A	—	—
1989-90	VARESE	C2	30	1
1990-91	VARESE	C1	34	—
1991-92	MASSESE	C1	22	1
1992-93	BOLOGNA	B	21	1
1993-94	VERONA	B	34	3
1994-95	TORINO	A	32	1
1995-96	JUVENTUS	A	28	—
1996-97	JUVENTUS	A	20	—
1997-98	JUVENTUS	A	21	—
1998-99	JUVENTUS	A	19	1
1999-00	JUVENTUS	A	30	1
2000-01	JUVENTUS	A	32	—



CIRO FERRARA  
JUVENTUS

**2** Napoli, 11-2-1967  
DIFENSORE, m 1,80, kg 75. Cresciuto nel Napoli. Conta 49 presenze in Nazionale A, 5 e 1 rete in Nazionale B, 6 e 1 rete in Nazionale Giovanile.

ANNO	SQUADRA	SERIE	PRES.	RETI
1983-85	NAPOLI	A	2	—
1985-86	NAPOLI	A	14	—
1986-87	NAPOLI	A	28	2
1987-88	NAPOLI	A	23	1
1988-89	NAPOLI	A	27	—
1989-90	NAPOLI	A	33	—
1990-91	NAPOLI	A	29	2
1991-92	NAPOLI	A	32	1
1992-93	NAPOLI	A	31	4
1993-94	NAPOLI	A	28	2
1994-95	JUVENTUS	A	33	1
1995-96	JUVENTUS	A	31	3
1996-97	JUVENTUS	A	32	4
1997-98	JUVENTUS	A	17	1
1998-99	JUVENTUS	A	18	—
1999-00	JUVENTUS	A	31	1
2000-01	JUVENTUS	A	23	1

JUVENTUS JUVENTUS JUVENTUS JUVENTUS JUVENTUS JUVENTUS JUVENTUS



**MICHELE PARAMATTI**  
JUVENTUS

**3** Salara (RO), 10-3-1968  
DIFENSORE, m 1,81, kg 78. Cresciuto nella Spal.

ANNO	SQUADRA	SERIE	PRES.	RETI
1986-87	SPAL	C1	2	—
1987-88	RUSSI	Int.	17	2
1988-89	RUSSI	Int.	30	5
1989-90	SPAL	C2	19	—
1990-91	SPAL	C2	29	2
1991-92	SPAL	C1	27	1
1992-93	SPAL	B	22	1
1993-94	SPAL	C1	26	2
1994-95	SPAL	C1	25	—
1995-96	BOLOGNA	B	31	1
1996-97	BOLOGNA	A	33	4
1997-98	BOLOGNA	A	28	5
1998-99	BOLOGNA	A	16	1
1999-00	BOLOGNA	A	27	3
2000-01	JUVENTUS	A	16	—



**ALESSIO TACCHINARDI**  
JUVENTUS

**20** Crema (CR), 23-7-1975  
CENTROCAMPISTA, m 1,87, kg 80. Cresciuto nell'Atalanta. Conta 10 presenze in Nazionale A e 14 presenze e 1 rete in Nazionale Giovanile.

ANNO	SQUADRA	SERIE	PRES.	RETI
1992-93	ATALANTA	A	1	—
1993-94	ATALANTA	A	8	—
1994-95	JUVENTUS	A	24	—
1995-96	JUVENTUS	A	16	—
1996-97	JUVENTUS	A	19	1
1997-98	JUVENTUS	A	23	1
1998-99	JUVENTUS	A	23	1
1999-00	JUVENTUS	A	30	—
2000-01	JUVENTUS	A	31	2



**ENZO MARESCA**  
JUVENTUS

**16** Pontecagnano (SA), 10-2-1980  
CENTROCAMPISTA, m 1,80, kg 77. Conta 13 presenze e 2 reti in Nazionale Giovanile.

ANNO	SQUADRA	SERIE	PRES.	RETI
1997-98	CAGLIARI	B	—	—
1998-99	WEST BROMWICH	B	14	1
1999-00	WEST BROMWICH	B	20	3
gen. 00	JUVENTUS	A	1	—
2000-01	JUVENTUS	A	—	—
ott. 00	BOLOGNA	A	23	—



**GIANLUCA ZAMBROTTA**  
JUVENTUS

**19** Como, 19-2-1977  
CENTROCAMPISTA, m 1,81, kg 76. Cresciuto nel Como. Conta 19 presenze in Nazionale A e 13 presenze e 1 rete in Nazionale Giovanile.

ANNO	SQUADRA	SERIE	PRES.	RETI
1994-95	COMO	B	1	—
1995-96	COMO	C1	14	2
1996-97	COMO	C1	33	4
1997-98	COMO	C1	33	4
1998-99	BARI	A	27	2
1999-00	BARI	A	32	4
1999-00	JUVENTUS	A	32	1
2000-01	JUVENTUS	A	29	3



**FABIAN ALBERTO O'NEILL**  
JUVENTUS

**6** Paso de Los Toros (Uruguay), 14-10-1973  
CENTROCAMPISTA, m 1,80, kg 78. Nazionale uruguayana.

ANNO	SQUADRA	SERIE	PRES.	RETI
1992	NAC. MONTEVIDEO	A	6	1
1993	NAC. MONTEVIDEO	A	19	5
1994	NAC. MONTEVIDEO	A	19	4
1995	NAC. MONTEVIDEO	A	19	5
nov. 95	CAGLIARI	A	15	1
1996-97	CAGLIARI	A	25	2
1997-98	CAGLIARI	B	28	2
1998-99	CAGLIARI	A	31	5
1999-00	CAGLIARI	A	21	2
2000-01	JUVENTUS	A	10	—



**EDGAR DAVIDS**  
JUVENTUS

**26** Paramaribo (Suriname), 13-3-1973  
CENTROCAMPISTA, m 1,69, kg 68. Nazionale olandese.

ANNO	SQUADRA	SERIE	PRES.	RETI
1991-92	AJAX	A	13	2
1992-93	AJAX	A	28	4
1993-94	AJAX	A	15	2
1994-95	AJAX	A	22	5
1995-96	AJAX	A	28	7
1996-97	MILAN	A	15	—
1997-98	MILAN	A	4	—
dic. 97	JUVENTUS	A	20	1
1998-99	JUVENTUS	A	27	2
1999-00	JUVENTUS	A	27	1
2000-01	JUVENTUS	A	26	1



**PAVEL NEDVED**  
JUVENTUS

**11** Cheb (Rep. Ceca), 30-8-1972  
CENTROCAMPISTA, m 1,77, kg 70. Nazionale ceco.

ANNO	SQUADRA	SERIE	PRES.	RETI
1991-92	DUKLA PRAHA	A	19	3
1992-93	SPARTA PRAHA	A	18	—
1993-94	SPARTA PRAHA	A	23	3
1994-95	SPARTA PRAHA	A	27	6
1995-96	SPARTA PRAHA	A	30	14
1996-97	LAZIO	A	32	7
1997-98	LAZIO	A	26	11
1998-99	LAZIO	A	21	1
1999-00	LAZIO	A	28	5
2000-01	LAZIO	A	31	9



**MARCELO SALAS**  
JUVENTUS

**9** Temuco (Cile), 24-12-1974  
ATTACCANTE, m 1,73, kg 73. Nazionale cileno.

ANNO	SQUADRA	SERIE	PRES.	RETI
1994	UNIV. DE CHILE	A	25	27
1995	UNIV. DE CHILE	A	27	17
1996	UNIV. DE CHILE	A	10	5
1996-97	RIVER PLATE (A)	A	26	11
1997-98	RIVER PLATE (A)	A	27	13
1998-99	LAZIO	A	30	15
1999-00	LAZIO	A	28	12
2000-01	LAZIO	A	21	7
2001-02	LAZIO	A	—	—

**JUVENTUS JUVENTUS JUVENTUS JUVENTUS JUVENTUS JUVENTUS JUVENTUS JUVENTUS JUVENTUS JUVENTUS**



**NICOLA AMORUSO**  
JUVENTUS

**27** Cerignola (FG), 29-8-1974  
ATTACCANTE, m 1,86, kg 75. Cresciuto nel Trinitapoli. Conta 4 presenze in Nazionale Giovanile.

ANNO	SQUADRA	SERIE	PRES.	RETI
1991-92	SAMPDORIA	A	—	—
1992-93	SAMPDORIA	A	—	—
1993-94	SAMPDORIA	A	8	3
1994-95	FIDELIS ANDRIA	B	34	15
1995-96	PADOVA	A	33	14
1996-97	JUVENTUS	A	23	4
1997-98	JUVENTUS	A	10	2
1998-99	JUVENTUS	A	20	3
1999-00	JUVENTUS	A	—	—
set. 99	PERUGIA	A	25	11
2000-01	NAPOLI	A	30	10



**ALESSANDRO DEL PIERO**  
JUVENTUS

**10** Conegliano (TV), 9-11-1974  
ATTACCANTE, m 1,73, kg 73. Cresciuto nel Padova. Conta 46 presenze e 15 reti in Nazionale A e 12 presenze e 3 reti in Nazionale Giovanile.

ANNO	SQUADRA	SERIE	PRES.	RETI
1991-92	PADOVA	B	4	—
1992-93	PADOVA	B	10	1
1993-94	JUVENTUS	A	11	5
1994-95	JUVENTUS	A	29	8
1995-96	JUVENTUS	A	29	6
1996-97	JUVENTUS	A	22	8
1997-98	JUVENTUS	A	32	21
1998-99	JUVENTUS	A	8	2
1999-00	JUVENTUS	A	34	9
2000-01	JUVENTUS	A	25	9



**DAVID TREZEGUET**  
JUVENTUS

**17** Rouen (Francia), 15-10-1977  
ATTACCANTE, m 1,90, kg 80. Nazionale francese.

ANNO	SQUADRA	SERIE	PRES.	RETI
1993-94	PLATENSE	A	3	—
1994-95	PLATENSE	A	2	—
1995-96	MONACO	A	4	—
1996-97	MONACO	A	5	—
1997-98	MONACO	A	27	18
1998-99	MONACO	A	27	12
1999-00	MONACO	A	30	22
2000-01	JUVENTUS	A	25	14



**HECTOR FABIAN CARINI**  
JUVENTUS

**22** Montevideo (Uruguay), 26-12-1979  
SECONDO PORTIERE, m 1,89, kg 85. Nazionale uruguayano.

ANNO	SQUADRA	SERIE	PRES.	RETI
1997	DANUBIO	A	5	—
1998	DANUBIO	A	—	—
1999	DANUBIO	A	11	—
2000	DANUBIO	A	30	—
gen. 01	JUVENTUS	A	—	—

JUVENTUS JUVENTUS JUVENTUS JUVENTUS JUVENTUS JUVENTUS JUVENTUS JUVENTUS JUVENTUS JUVENTUS

## ALTRI GIOCATORI



**ALESSANDRO BIRINDELLI**  
JUVENTUS



**ANTONIO CONTE**  
JUVENTUS



**MARCELO DANUBIO ZALAYETA**  
JUVENTUS



# LAZIO

## SOCIETA' SPORTIVA 1900

**sede:** via Valenziani 10, 00187 Roma  
tel. 06/42.07.01

**indirizzo internet:** www.sslazio.it

**presidente:** Sergio Cragnotti

**vice-presidenti:** Elisabetta Cragnotti, Michele Uva

**amministratore delegato:** Gian Andrea Ursano

**direttore generale area tecnica:**

Massimo Cragnotti

**direttore sportivo:** Nello Governato

**team manager:** Maurizio Manzini

**direttore relazioni esterne:** Guido Paglia

**ufficio stampa:** Laura Zaccheo

**segreteria generale:** Gabriella Grassi

**resp. Stadio Olimpico:** Angelo Cragnotti

**allenatore:** Alberto Zaccheroni

**campo:** Stadio Olimpico

(m 105 x 68, 80.558 spettatori)

**colori sociali:** maglia celeste, calzoncini bianchi



## Storia della Lazio

- 1900: Il 9 gennaio, per iniziativa di Luigi Biagiarelli, è fondata la Società Podistica Lazio.
- 1900-05: Attività calcistica a carattere episodico.
- 1906: 1<sup>a</sup> nel Torneo Laziale di calcio.
- 1907: 1<sup>a</sup> nel Torneo di Pisa, contro Lucca, Pisa e Livorno.
- 1909-10: 1<sup>a</sup> nel Campionato Laziale di I Categoria.
- 1912-13: 1<sup>a</sup> nel Girone Laziale. Vince il Girone finale ad eliminazione. Sconfitta in finalissima a Genova dalla Pro Vercelli per 6-0.
- 1913-14: 1<sup>a</sup> nel Girone Laziale. Vince il Girone finale ad eliminazione. Sconfitta nella finalissima dal Casale (1-7 e 0-2).
- 1914-15: 2<sup>a</sup> nel Girone Laziale del Campionato Italiano, poi sospeso per cause belliche.
- 1916-19: Attività sospesa per cause belliche.
- 1919-20: 3<sup>a</sup> nel Girone Laziale.
- 1920-21: 2<sup>a</sup> nel Girone Laziale, 3<sup>a</sup> nel Girone A della semifinale interregionale.
- 1921-22: 2<sup>a</sup> nel Girone Laziale, Lega Sud, del Campionato C.C.I.
- 1922-23: 1<sup>a</sup> nel Girone Laziale, 1<sup>a</sup> nel Girone interregionale B, vincente della finale Sud e battuta in finalissima dal Genoa (1-4 e 0-2).
- 1923-24: 2<sup>a</sup> nel Girone Laziale, 2<sup>a</sup> nella semifinale interregionale A.
- 1924-25: 2<sup>a</sup> nel Girone Laziale, 2<sup>a</sup> nella semifinale interregionale A.
- 1925-26: 3<sup>a</sup> nel Girone Laziale.
- 1926-27: 1<sup>a</sup> nel Girone D della I Divisione.
- 1927-28: 10<sup>a</sup> nel Girone A del Campionato Nazionale.
- 1928-29: 8<sup>a</sup> nel Girone B del Campionato Nazionale.
- 1929-30: 15<sup>a</sup> in Serie A.
- 1930-31: 8<sup>a</sup> in Serie A.
- 1931-32: 13<sup>a</sup> in Serie A.
- 1932-33: 10<sup>a</sup> in Serie A.
- 1933-34: 10<sup>a</sup> in Serie A.
- 1934-35: 5<sup>a</sup> in Serie A.
- 1935-36: 7<sup>a</sup> in Serie A.
- 1936-37: 2<sup>a</sup> in Serie A.
- 1937-38: 8<sup>a</sup> in Serie A.
- 1938-39: 10<sup>a</sup> in Serie A.
- 1939-40: 4<sup>a</sup> in Serie A.
- 1940-41: 14<sup>a</sup> in Serie A.
- 1941-42: 5<sup>a</sup> in Serie A.
- 1942-43: 9<sup>a</sup> in Serie A.
- 1943-44: 1<sup>a</sup> nel Campionato Romano.
- 1944-45: 2<sup>a</sup> nel Campionato Romano.
- 1945-46: 7<sup>a</sup> nel Campionato Centro-Sud Serie A e B.
- 1946-47: 10<sup>a</sup> in Serie A.
- 1947-48: 10<sup>a</sup> in Serie A.
- 1948-49: 13<sup>a</sup> in Serie A.
- 1949-50: 4<sup>a</sup> in Serie A.
- 1950-51: 4<sup>a</sup> in Serie A.
- 1951-52: 4<sup>a</sup> in Serie A.
- 1952-53: 10<sup>a</sup> in Serie A.
- 1953-54: 11<sup>a</sup> in Serie A.
- 1954-55: 12<sup>a</sup> in Serie A.
- 1955-56: 3<sup>a</sup> in Serie A.
- 1956-57: 3<sup>a</sup> in Serie A.
- 1957-58: 12<sup>a</sup> in Serie A. Vince la **Coppa Italia**.
- 1958-59: 11<sup>a</sup> in Serie A.
- 1959-60: 12<sup>a</sup> in Serie A.
- 1960-61: 18<sup>a</sup> in Serie A. Retrocessa in Serie B.
- 1961-62: 4<sup>a</sup> in Serie B.
- 1962-63: 3<sup>a</sup> in Serie B. Promossa in Serie A.
- 1963-64: 8<sup>a</sup> in Serie A.
- 1964-65: 14<sup>a</sup> in Serie A.
- 1965-66: 12<sup>a</sup> in Serie A.
- 1966-67: 15<sup>a</sup> in Serie A. Retrocessa in Serie B.
- 1967-68: 11<sup>a</sup> in Serie B.
- 1968-69: 1<sup>a</sup> in Serie B. Promossa in Serie A.
- 1969-70: 8<sup>a</sup> in Serie A.
- 1970-71: 15<sup>a</sup> in Serie A. Retrocessa in Serie B. Vince la Coppa delle Alpi.
- 1971-72: 2<sup>a</sup> in Serie B. Promossa in Serie A.
- 1972-73: 3<sup>a</sup> in Serie A.
- 1973-74: **Campione d'Italia**.
- 1974-75: 4<sup>a</sup> in Serie A.
- 1975-76: 13<sup>a</sup> in Serie A.
- 1976-77: 5<sup>a</sup> in Serie A.
- 1977-78: 11<sup>a</sup> in Serie A.
- 1978-79: 8<sup>a</sup> in Serie A.
- 1979-80: 13<sup>a</sup> in Serie A. Retrocessa in Serie B per delibera della C.A.F.
- 1980-81: 4<sup>a</sup> in Serie B.
- 1981-82: 10<sup>a</sup> in Serie B.
- 1982-83: 2<sup>a</sup> in Serie B. Promossa in Serie A.
- 1983-84: 13<sup>a</sup> in Serie A.
- 1984-85: 15<sup>a</sup> in Serie A. Retrocessa in Serie B.
- 1985-86: 12<sup>a</sup> in Serie B.
- 1986-87: 16<sup>a</sup> in Serie B dopo spareggi con Taranto e Campobasso.
- 1987-88: 3<sup>a</sup> in Serie B. Promossa in Serie A.
- 1988-89: 10<sup>a</sup> in Serie A.
- 1989-90: 9<sup>a</sup> in Serie A.
- 1990-91: 11<sup>a</sup> in Serie A.
- 1991-92: 10<sup>a</sup> in Serie A.
- 1992-93: 5<sup>a</sup> in Serie A.
- 1993-94: 4<sup>a</sup> in Serie A.
- 1994-95: 2<sup>a</sup> in Serie A.
- 1995-96: 3<sup>a</sup> in Serie A.
- 1996-97: 4<sup>a</sup> in Serie A.
- 1997-98: 7<sup>a</sup> in Serie A. Vince la **Coppa Italia**.
- 1998-99: 2<sup>a</sup> in Serie A. Vince la **Coppa delle Coppe** e la **Supercoppa Italiana**.
- 1999-00: **Campione d'Italia**. Vince la **Coppa Italia** e la **Supercoppa Europea**.
- 2000-01: 3<sup>a</sup> in Serie A. Vince la **Supercoppa Italiana**.



LAZIO



ALBERTO ZACCHERONI

Allenatore LAZIO

## LA «ROSA» DELLA SQUADRA

- DINO BAGGIO, 24-7-1971, C (n. 4)
- LUCAS MARTIN CASTROMAN, 2-10-1980, C (n. 26)
- CÉSAR - Aparecido César Rodriguez, 24-10-1974, D (n. 3)
- FRANCESCO COLONNESE, 10-8-1971, D (n. 2)
- ALBERTO COMAZZI, 16-4-1979, D (n. 25)
- EMANUELE CONCETTI, 3-6-1978, P (n. 22)
- HERNAN JORGE CRESPO, 5-7-1975, A (n. 10)
- IVAN DE LA PEÑA, 6-5-1976, C (n. 23)
- GIUSEPPE FAVALLI, 8-1-1972, D (n. 19)
- FERNANDO COUTO - Fernando Manuel Silva Couto, 2-8-1969, D (n. 24)
- STEFANO FIORE, 17-4-1975, C (n. 20)
- GIULIANO GIANNICHEDDA, 21-9-1974, C (n. 16)
- GUERINO GOTTARDI, 18-12-1970, C (n. 17)
- SIMONE INZAGHI, 5-4-1976, A (n. 21)
- DARKO KOVACEVIC, 18-11-1973, A (n. 9)
- FABIO LIVERANI, 29-4-1976, C (n. 28)
- CLAUDIO JAVIER LOPEZ, 17-7-1974, A (n. 7)
- LUCA MARCHEGIANI, 22-2-1966, P (n. 1)
- GAIZKA MENDIETA, 27-3-1974, C (n. 6)
- SINISA MIHAJLOVIC, 20-2-1969, D (n. 11)
- PAOLO NEGRO, 16-4-1972, D (n. 18)
- ALESSANDRO NESTA, 19-3-1976, D (n. 13)
- GIUSEPPE Pancaro, 26-8-1971, D (n. 15)
- ANGELO PERUZZI, 16-2-1970, P (n. 70)
- KAREL POBORSKY, 30-3-1972, C (n. 8)
- DIEGO PABLO SIMEONE, 28-4-1970, C (n. 14)
- JAAP STAM, 17-7-1972, D (n. 31)
- DEJAN STANKOVIC, 11-9-1978, C (n. 5)





STEFANO FIORE  
LAZIO

**20** Cosenza, 17-4-1975  
CENTROCAMPISTA, m 1,81, kg 75.  
Cresciuto nel Cosenza. Conta 21 presenze e 2 reti in Nazionale A, 3 presenze e 1 rete in Nazionale B e 8 presenze in Nazionale Giovanile.

ANNO	SQUADRA	SERIE	PRES.	RETI
1992-93	COSENZA	B	—	—
1993-94	COSENZA	B	11	1
1994-95	PARMA	A	8	1
1995-96	PADOVA	A	24	1
1996-97	CHIEVOVERONA	B	38	2
1997-98	PARMA	A	26	1
1998-99	PARMA	A	28	1
1999-00	UDINESE	A	33	9
2000-01	UDINESE	A	34	9



GIULIANO GIANNICHEDDA  
LAZIO

**16** Pontecorvo (FR), 21-9-1974  
CENTROCAMPISTA, m 1,79, kg 75.  
Cresciuto nel Pontecorvo. Conta 3 presenze in Nazionale A e 4 presenze in Nazionale B.

ANNO	SQUADRA	SERIE	PRES.	RETI
1991-92	PONTECORVO	Dil.	—	—
1992-93	SORA	C2	15	1
1993-94	SORA	C2	18	—
1994-95	SORA	C1	31	1
1995-96	UDINESE	A	8	—
1996-97	UDINESE	A	23	—
1997-98	UDINESE	A	30	1
1998-99	UDINESE	A	30	—
1999-00	UDINESE	A	29	1
2000-01	UDINESE	A	31	—



KAREL POBORSKY  
LAZIO

**8** Jindrichuv-Hradec (Rep. Ceca), 30-3-1972  
CENTROCAMPISTA, m 1,75, kg 72.  
Nazionale ceco.

ANNO	SQUADRA	SERIE	PRES.	RETI
1991-92	CESKÉ BUDEJOVICE	A	26	—
1992-93	CESKÉ BUDEJOVICE	A	29	7
1993-94	CESKÉ BUDEJOVICE	A	27	8
1994-95	VIKTORIA ZIZKOV	A	27	10
1995-96	VIKTORIA ZIZKOV	A	1	—
set. 95	SLAVIA PRAHA	A	26	11
1996-97	MANCHESTER U.	A	22	3
1997-98	MANCHESTER U.	A	10	2
dic. 97	BENFICA	A	19	5
1998-99	BENFICA	A	27	6
1999-00	BENFICA	A	29	5
2000-01	BENFICA	A	13	1
gen. 01	LAZIO	A	19	1



GAIZKA MENDIETA  
LAZIO

**6** Bilbao (Spagna), 27-3-1974  
CENTROCAMPISTA, m 1,73, kg 69.  
Cresciuto nel Deportes Toñin (Spagna). Nazionale spagnolo.

ANNO	SQUADRA	SERIE	PRES.	RETI
1991-92	CASTELLON	A	16	—
1992-93	VALENCIA B	B	31	2
1992-93	VALENCIA	A	2	—
1993-94	VALENCIA B	B	17	—
1993-94	VALENCIA	A	20	—
1994-95	VALENCIA	A	13	1
1995-96	VALENCIA	A	34	—
1996-97	VALENCIA	A	30	1
1997-98	VALENCIA	A	30	10
1998-99	VALENCIA	A	37	7
1999-00	VALENCIA	A	33	13
2000-01	VALENCIA	A	31	10

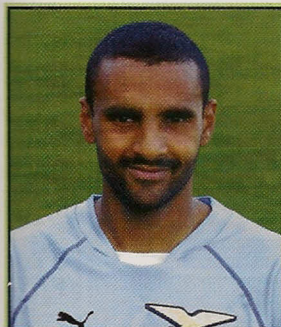

FABIO LIVERANI  
LAZIO

**28** Roma, 29-4-1976  
CENTROCAMPISTA, m 1,75, kg 73.  
Conta 2 presenze in Nazionale A.

ANNO	SQUADRA	SERIE	PRES.	RETI
1995-96	CAGLIARI	A	—	—
1996-97	NOCERINA	C1	2	—
dic. 96	VITERBESE	C2	17	4
1997-98	VITERBESE	C2	31	6
1998-99	VITERBESE	C2	31	4
1999-00	VITERBESE	C1	25	4
2000-01	PERUGIA	A	30	2
2001-02	PERUGIA	A	2	1



DieGO PABLO SIMEONE  
LAZIO

**14** Buenos Aires (Argentina), 26-4-1970  
CENTROCAMPISTA, m 1,77, kg 76.  
Nazionale argentino.

ANNO	SQUADRA	SERIE	PRES.	RETI
1987-88	VÉLEZ SARSFIELD	A	28	4
1988-89	VÉLEZ SARSFIELD	A	16	2
1989-90	VÉLEZ SARSFIELD	A	32	8
1990-91	PISA	A	31	4
1991-92	PISA	B	24	2
1992-93	SEVILLA	A	33	4
1993-94	SEVILLA	A	31	8
1994-95	ATL. MADRID	A	29	6
1995-96	ATL. MADRID	A	37	12
1996-97	ATL. MADRID	A	32	3
1997-98	INTER	A	30	6
1998-99	INTER	A	27	5
1999-00	LAZIO	A	28	5
2000-01	LAZIO	A	30	2



DEJAN STANKOVIC  
LAZIO

**5** Belgrado (Iugoslavia), 11-9-1978  
CENTROCAMPISTA, m 1,81, kg 75.  
Cresciuto nella Crvena Zvezda (Iugoslavia). Nazionale iugoslavo.

ANNO	SQUADRA	SERIE	PRES.	RETI
1994-95	CRVENA ZVEZDA	A	7	1
1995-96	CRVENA ZVEZDA	A	24	4
1996-97	CRVENA ZVEZDA	A	26	10
1997-98	CRVENA ZVEZDA	A	28	15
1998-99	LAZIO	A	29	4
1999-00	LAZIO	A	16	3
2000-01	LAZIO	A	21	—

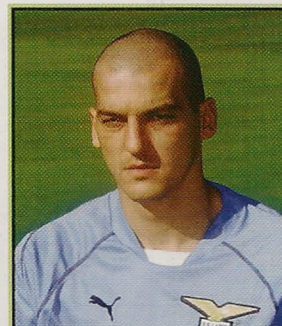

DARKO KOVACEVIC  
LAZIO

**9** Kovin (Iugoslavia), 18-11-1973  
ATTACCANTE, m 1,87, kg 79.  
Nazionale iugoslavo.

ANNO	SQUADRA	SERIE	PRES.	RETI
1992-93	PROLETER	A	22	15
1993-94	PROLETER	A	29	22
1994-95	CRVENA ZVEZDA	A	31	24
1995-96	CRVENA ZVEZDA	A	16	13
gen. 96	SHEFFIELD WED.	A	16	4
1996-97	REAL SOCIEDAD	A	35	8
1997-98	REAL SOCIEDAD	A	33	17
1998-99	REAL SOCIEDAD	A	29	15
1999-00	JUVENTUS	A	26	6
2000-01	JUVENTUS	A	21	5
2001-02	JUVENTUS	A	—	—





SIMONE INZAGHI  
LAZIO

**21** Piacenza, 5-4-1976  
ATTACCANTE, m 1,85, kg 82. Cresciuto nel Piacenza. Conta 2 presenze in Nazionale A.

ANNO	SQUADRA	SERIE	PRES.	RETI
1993-94	PIACENZA	A	—	—
1994-95	PIACENZA	B	—	—
nov. 94	CARPI	C1	9	—
1995-96	NOVARA	C2	23	4
1996-97	LUMEZZANE	C2	23	6
1997-98	PIACENZA	A	—	—
ott. 97	BRESCELLO	C1	21	10
1998-99	PIACENZA	A	30	15
1999-00	LAZIO	A	22	7
2000-01	LAZIO	A	13	4



CLAUDIO JAVIER LOPEZ  
LAZIO

**7** Rio Tercero (Argentina), 17-7-1974  
ATTACCANTE, m 1,78, kg 77. Nazionale argentino.

ANNO	SQUADRA	SERIE	PRES.	RETI
1992-93	RACING CLUB	A	19	1
1993-94	RACING CLUB	A	36	4
1994-95	RACING CLUB	A	26	3
1995-96	RACING CLUB	A	35	16
1996-97	VALENCIA	A	32	3
1997-98	VALENCIA	A	32	12
1998-99	VALENCIA	A	32	21
1999-00	VALENCIA	A	34	11
2000-01	LAZIO	A	16	—



HERNAN JORGE CRESPO  
LAZIO

**10** Florida (Argentina), 5-7-1975  
ATTACCANTE, m 1,84, kg 78. Nazionale argentino.

ANNO	SQUADRA	SERIE	PRES.	RETI
1993-94	RIVER PLATE (A)	A	25	13
1994-95	RIVER PLATE (A)	A	18	5
1995-96	RIVER PLATE (A)	A	19	6
1996-97	PARMA	A	27	12
1997-98	PARMA	A	25	12
1998-99	PARMA	A	30	16
1999-00	PARMA	A	34	22
2000-01	LAZIO	A	32	26



LUCA MARCHEGIANI  
LAZIO

**1** Ancona, 22-2-1966  
SECONDO PORTIERE, m 1,88, kg 78. Cresciuto nello Jesi. Conta 9 presenze in Nazionale A.

ANNO	SQUADRA	SERIE	PRES.	RETI
1983-84	JESI	C2	—	—
1984-85	JESI	C1	—	—
1985-86	LATINI JESI	Dil.	—	—
1986-87	JESI	C2	33	23
1987-88	BRESCIA	B	1	1
1988-89	BRESCIA	B	—	—
set. 88	TORINO	A	17	22
1989-90	TORINO	B	33	20
1990-91	TORINO	A	29	22
1991-92	TORINO	A	33	19
1992-93	TORINO	A	34	38
1993-94	LAZIO	A	34	40
1994-95	LAZIO	A	33	34
1995-96	LAZIO	A	26	26
1996-97	LAZIO	A	32	32
1997-98	LAZIO	A	33	29
1998-99	LAZIO	A	34	29
1999-00	LAZIO	A	28	27
2000-01	LAZIO	A	8	12

## ALTRI GIOCATORI



CÉSAR  
LAZIO



FRANCESCO COLONENSE  
LAZIO



SINISA MIHAJLOVIC  
LAZIO



LUCAS MARTIN CASTROMAN  
LAZIO



IVAN DE LA PEÑA  
LAZIO



GUERINO GOTTARDI  
LAZIO

LAZIO LAZIO



# LECCE

## UNIONE SPORTIVA 1908

**sede:** via Templari 11, 73100 Lecce  
tel. 0832/24.02.11

**indirizzo internet:** www.uslecce.it

**presidente:** Mario Moroni

**amministratore delegato:** Claudio Fenucci

**direttore sportivo:** Pantaleo Corvino

**team manager:** Mario Zanotti

**addetto stampa:** Loredana Di Cuonzo

**segretario generale:** Adolfo Starace

**segretario:** Giuseppe Mercadante

**allenatore:** Alberto Cavasin

**campo:** Stadio «Via del Mare»  
(m 105 x 70, 41.000 spettatori)

**colori sociali:** maglia giallo-rossa,  
calzoncini rossi

## Storia del Lecce

- 1908: Il 15 marzo viene fondato lo Sporting Club Lecce con sezioni di calcio, atletica leggera e ciclismo.
- 1910-13: Svolge attività di carattere regionale.
- 1921-22: 1° nell'eliminazione Pugliese del Campionato di II Divisione. Promosso in I Divisione.
- 1922-23: 5° nel Girone Pugliese del Campionato di I Divisione Sud. Retrocesso in II Divisione.
- 1923-24: Attività sospesa.
- 1924-26: Alcune squadre locali partecipano ai Campionati minori (Lecce F.B.C., Juventus, Gladiator, Avanguardia, Veloce).
- 1927: Il 16 settembre nasce l'Unione Sportiva Lecce dalla fusione della Juventus e del Gladiator. Maglia bianconera.
- 1927-28: 3° nel Gruppo C del Campionato di II Divisione Sud. Ammesso alla I Divisione a seguito della ristrutturazione dei Campionati. Maglia giallorossa.
- 1928-28: 2° nel Gruppo C di I Divisione Sud. 1° nel Girone finale. Vince lo spareggio col Taranto e conquista il titolo di Campione del Sud. Promosso in Serie B.
- 1929-30: 13° in Serie B.
- 1930-31: 14° in Serie B.
- 1931-32: 17° in Serie B.
- 1932-36: Attività sospesa. Alcune squadre locali partecipano ai Campionati minori (Pro Lecce, Salento, Vittoria).
- 1936-37: L'U.S. Lecce riprende l'attività. 11° nel Girone E di Serie C.
- 1937-38: Partecipa al Campionato di Serie C, ma si ritira alla quarta giornata.
- 1938-39: Riammesso al Campionato di Serie C. 3° nel Girone H di Serie C. Retrocesso al 12° posto per delibera federale.
- 1939-40: 4° nel Girone H di Serie C.
- 1940-41: 2° nel Girone H di Serie C.
- 1941-42: 5° nel Girone H di Serie C.
- 1942-43: 1° nel Girone M di Serie C. Non supera gli spareggi per la promozione in Serie B.
- 1943-44: Attività sospesa per cause belliche.
- 1944-45: 3° nel Campionato Pugliese.
- 1945-46: 1° nel Girone E di Serie C Centro-Sud. Promosso in Serie B.
- 1946-47: 4° nel Girone C di Serie B.
- 1947-48: 3° nel Girone C di Serie B. Ammesso alla Serie B a Girone Unico.
- 1948-49: 20° in Serie B. Retrocesso in Serie C.
- 1949-50: 4° nel Girone D di Serie C.
- 1950-51: 3° nel Girone D di Serie C.
- 1951-52: 2° nel Girone D di Serie C. Ammesso alla Serie C a Girone Unico.
- 1952-53: 13° in Serie C.
- 1953-54: 6° in Serie C.
- 1954-55: 16° in Serie C. Retrocesso in IV Serie.
- 1955-56: 14° nel Girone G di IV Serie.
- 1956-57: 1° nel Girone G di IV Serie. Eliminato in semifinale dal Marsala (0-3 e 1-9). Ammesso alla 1ª Serie Interregionale.
- 1957-58: 6° nel Girone C della I Serie Interregionale. Ammesso alla Serie C.
- 1958-59: 6° nel Girone B di Serie C.
- 1959-60: 7° nel Girone C di Serie C.
- 1960-61: 8° nel Girone C di Serie C.
- 1961-62: 2° nel Girone C di Serie C.
- 1962-63: 8° nel Girone C di Serie C.
- 1963-64: 7° nel Girone C di Serie C.
- 1964-65: 12° nel Girone C di Serie C.
- 1965-66: 13° nel Girone C di Serie C.
- 1966-67: 9° nel Girone C di Serie C.
- 1967-68: 4° nel Girone C di Serie C.
- 1968-69: 5° nel Girone C di Serie C.
- 1969-70: 5° nel Girone C di Serie C.
- 1970-71: 4° nel Girone C di Serie C.
- 1971-72: 2° nel Girone C di Serie C.
- 1972-73: 2° nel Girone C di Serie C.
- 1973-74: 2° nel Girone C di Serie C.
- 1974-75: 3° nel Girone C di Serie C.
- 1975-76: 1° nel Girone C di Serie C. Promosso in Serie B. Vince la Coppa Italia Semi-professionisti e la Coppa del Trofeo Italo-Inglese.
- 1976-77: 7° in Serie B.
- 1977-78: 7° in Serie B.
- 1978-79: 6° in Serie B.
- 1979-80: 15° in Serie B.
- 1980-81: 11° in Serie B.
- 1981-82: 13° in Serie B.
- 1982-83: 16° in Serie B.
- 1983-84: 4° in Serie B.
- 1984-85: 2° in Serie B. Promosso in Serie A.
- 1985-86: 16° in Serie A. Retrocesso in Serie B.
- 1986-87: 4° in Serie B dopo spareggi con Cesena, Cremonese e nuovamente con Cesena.
- 1987-88: 2° in Serie B. Promosso in Serie A.
- 1988-89: 9° in Serie A.
- 1989-90: 14° in Serie A.
- 1990-91: 15° in Serie A. Retrocesso in Serie B.
- 1991-92: 10° in Serie B.
- 1992-93: 4° in Serie B. Promosso in Serie A.
- 1993-94: 18° in Serie A. Retrocesso in Serie B.
- 1994-95: 20° in Serie B. Retrocesso in Serie C/1.
- 1995-96: 1° nel girone B di Serie C/1. Promosso in Serie B.
- 1996-97: 3° in Serie B. Promosso in Serie A.
- 1997-98: 17° in Serie A. Retrocesso in Serie B.
- 1998-99: 4° in Serie B. Promosso in Serie A.
- 1999-00: 13° in Serie A.
- 2000-01: 13° in Serie A.



LECCE



ALBERTO CAVASIN

Allenatore LECCE

## LA «ROSA» DELLA SQUADRA

- DAVID BALLERI, 28-3-1969, D (n. 30)  
PHILIPPE BILLY, 13-1-1982, D (n. 26)  
JAVIER ERNESTO CHEVANTON, 12-8-1980, A (n. 19)  
ANTONIO CHIMENTI, 30-6-1970, P (n. 1)  
SEBASTJAN CIMERICOTIĆ, 14-9-1974, A (n. 14)  
BRUNO CIRILLO, 21-3-1977, D (n. 15)  
GIANLUCA COLONNELLO, 8-2-1973, D (n. 3)  
ALESSANDRO CONTICCHIO, 19-1-1974, C (n. 8)  
STEPHAN COQU, 8-10-1982, P (n. 12)  
GIORGIO FREZZOLINI, 21-1-1976, P (n. 22)  
GUILLERMO GIACOMAZZI, 21-11-1977, C (n. 18)  
RODOLFO GIORGETTI, 19-8-1971, C (n. 20)  
JUAREZ - Juarez De Souza Teixeira, 25-9-1973, D (n. 2)  
KONAN - Konan Cedric Axel, 25-1-1983, A (n. 17)  
CRISTIAN LEDESMA, 24-9-1982, C (n. 29)  
ALBERTO MALUSCI, 23-6-1972, D (n. 6)  
ALESSANDRO PELLICORI, 22-7-1981, A (n. 13)  
LUIGI PIANGERELLI, 19-10-1973, C (n. 4)  
MATTEO PIVOTTO, 5-9-1974, D (n. 27)  
GHEORGHE POPESCU, 9-10-1967, D (n. 10)  
ALBERTO SAVINO, 1-9-1973, D (n. 5)  
CRISTIAN SILVESTRI, 21-1-1975, D (n. 16)  
LORENZO STOVINI, 24-11-1976, D (n. 21)  
MATTEO SUPERBI, 14-1-1969, C (n. 23)  
MARCO TESTA, 17-6-1983, C (n. 25)  
MAX TONETTO, 18-11-1974, D-C (n. 24)  
MIRKO VUCINIC, 1-10-1983, A (n. 9)  
DAVOR VUGRINEC, 24-3-1975, A (n. 7)  
DJURIC WINKLAAR, 30-1-1982, C (n. 28)





**DAVID BALLERI**  
LECCE

**30**

Livorno, 28-3-1969  
DIFENSORE, m 1,81, kg 74.

ANNO	SQUADRA	SERIE	PRES	RETI
1986-87	CUIOIO PELLI	C2	2	—
1987-88	CERRETESE	Int.	22	1
1988-89	CERRETESE	Int.	26	—
1989-90	CUIOIO PELLI	C2	24	1
1990-91	SIRACUSA	C1	27	1
1991-92	SIRACUSA	C1	28	—
1992-93	COSENZA	B	34	2
1993-94	PARMA	A	20	1
1994-95	PADOVA	A	31	1
1995-96	SAMPDORIA	A	32	4
1996-97	SAMPDORIA	A	29	—
1997-98	SAMPDORIA	A	25	—
1998-99	SAMPDORIA	A	30	—
1999-00	LECCE	A	32	—
2000-01	LECCE	A	27	1



**GUILLERMO GIACOMAZZI**  
LECCE

**18**

Montevideo (Uruguay), 21-11-1977  
CENTROCAMPISTA, m 1,87, kg 77.  
Nazionale uruguayano.

ANNO	SQUADRA	SERIE	PRES	RETI
1998	BELLA VISTA	A	25	6
1999	BELLA VISTA	A	28	4
2000	PENAROL	A	18	—
2001	PENAROL	A	16	—



**MAX TONETTO**  
LECCE

**24**

Trieste, 18-11-1974  
DIFENSORE-CENTROCAMPISTA,  
m 1,74, kg 67.

ANNO	SQUADRA	SERIE	PRES	RETI
1990-91	SAN GIOVANNI	Int.	13	1
1991-92	SAN GIOVANNI	Dil.	—	—
1992-93	REGGIANA	B	—	—
1993-94	FANO	C2	30	2
1994-95	REGGIANA	A	—	—
set. 94	RAVENNA	C1	28	2
1995-96	REGGIANA	B	17	—
1996-97	REGGIANA	A	21	—
1997-98	REGGIANA	B	—	—
ago. 97	EMPOLI	A	30	3
1998-99	EMPOLI	A	31	1
1999-00	MILAN	A	—	—
gen. 00	BOLOGNA	A	11	—
2000-01	BOLOGNA	A	1	—
ott. 00	LECCE	A	30	1



**ALESSANDRO CONTICCHIO**  
LECCE

**8**

Celleno (VT), 19-1-1974  
CENTROCAMPISTA, m 1,76, kg 72

ANNO	SQUADRA	SERIE	PRES	RETI
1993-94	INTER	A	—	—
1994-95	GUALDO	C1	18	—
1995-96	GUALDO	C1	31	3
1996-97	GUALDO	C1	32	2
1997-98	LECCE	A	25	1
1998-99	LECCE	B	34	3
1999-00	LECCE	A	33	4
2000-01	LECCE	A	27	4



**MATTEO SUPERBI**  
LECCE

**23**

Finale Emilia (MO), 14-1-1969  
CENTROCAMPISTA, m 1,78, kg  
72. Cresciuto nella Spal.

ANNO	SQUADRA	SERIE	PRES	RETI
1987-88	SPAL	C1	1	—
1988-89	SPAL	C1	18	—
1989-90	SUZZARA	C2	31	—
1990-91	SUZZARA	C2	—	—
gen. 91	CENTESE	C2	16	—
1991-92	CENTESE	C2	38	2
1992-93	CARRARESE	C1	31	1
1993-94	CARRARESE	C1	32	5
1994-95	CARRARESE	C1	29	6
1995-96	CARRARESE	C1	34	3
1996-97	CARRARESE	C1	33	3
1997-98	CESENA	C1	33	—
1998-99	CESENA	B	35	3
1999-00	CESENA	B	34	2
2000-01	CROTONE	B	32	1
2001-02	CROTONE	B	5	—



**LUIGI PIANGERELLI**  
LECCE

**4**

Porto Recanati (MC), 19-10-1973  
CENTROCAMPISTA, m 1,74, kg 70

ANNO	SQUADRA	SERIE	PRES	RETI
1991-92	CESENA	B	—	—
1992-93	CESENA	B	20	1
1993-94	CESENA	B	27	—
1994-95	CESENA	B	34	2
1995-96	CESENA	B	29	5
1996-97	CESENA	B	34	1
1997-98	LECCE	A	30	1
1998-99	LECCE	B	28	2
1999-00	LECCE	A	29	—
2000-01	LECCE	A	29	1



**RODOLFO GIORGETTI**  
LECCE

**20**

Seregno (MI), 19-8-1971  
CENTROCAMPISTA, m 1,72, kg 66

ANNO	SQUADRA	SERIE	PRES	RETI
1990-91	ANCONA	B	—	—
1991-92	RAVENNA	C2	32	—
1992-93	RAVENNA	C1	13	1
1993-94	RAVENNA	B	2	—
nov. 93	FANO	C2	24	1
1994-95	RAVENNA	C1	29	4
1995-96	RAVENNA	C1	34	3
1996-97	BARI	B	33	3
1997-98	BARI	A	15	—
1998-99	BARI	A	10	1
1999-00	BARI	A	12	—
2000-01	BARI	A	2	—
ott. 00	LECCE	A	31	2



**SEBASTJAN CIMEROTIC**  
LECCE

**14**

Lubiana (Slovenia), 14-9-1974  
ATTACCANTE, m 1,86, kg 78. Na-  
zionale sloveno.

ANNO	SQUADRA	SERIE	PRES	RETI
1993-94	OL. LJUBLJANA	A	4	1
1994-95	OL. LJUBLJANA	A	10	2
1995-96	OL. LJUBLJANA	A	24	4
1996-97	OL. LJUBLJANA	A	16	4
1997-98	RIJEKA	A	10	2
gen. 98	Hapoel TEL-AVIV	A	14	5
1998-99	Hapoel TEL-AVIV	A	26	7
1999-00	Hapoel TEL-AVIV	A	29	7
2000-01	OL. LJUBLJANA	A	30	19

**LECCE LECCE**





# MILAN

## ASSOCIAZIONE CALCIO 1899

**sedede:** via Turati 3, 20121 Milano - tel. 02/62.281  
**indirizzo internet:** www.acmilan.com  
**presidente:** Silvio Berlusconi  
**vice-presidente vicario e amministratore delegato:** Adriano Galliani  
**vice-presidenti:** Paolo Berlusconi, Franco Baresi, Gianni Nardi  
**direttore generale:** Ariedo Braida  
**direttore organizzativo:** Umberto Gandini  
**team manager:** Silvano Ramaccioni

**direttore comunicazione:** Vittorio Mentana  
**capo ufficio stampa:** Paolo Tarozzi  
**ufficio stampa:** Ugo Allevi, Giorgia Buizza, Riccardo Coli, Anthony Sogus  
**allenatore:** Carlo Ancelotti  
**campo:** Stadio «Giuseppe Meazza» (m 105 x 68, 85.700 spettatori)  
**colori sociali:** maglia rosso-nera, calzoncini nero-rossi

### Storia del Milan

- 1899: Fondazione del Milan Cricket and F.C.
- 1900: Partecipa al Campionato Federale. Non supera le eliminatorie.
- 1901: **Campione d'Italia.**
- 1902: Perde la finalissima con il Genoa.
- 1903: Non supera le eliminatorie.
- 1904: Non supera le eliminatorie.
- 1905: 2° nel Girone Lombardo. Si trasforma in Milan Football Club.
- 1906: **Campione d'Italia.**
- 1907: **Campione d'Italia.**
- 1908: Non partecipa al Campionato.
- 1909: 2° nell'eliminazione Lombarda.
- 1909-10: 7° nel Girone Unico Nazionale.
- 1910-11: 2° nel Girone Ligure-Lombardo-Piemontese.
- 1911-12: 2° nel Girone Ligure-Lombardo-Piemontese.
- 1912-13: 1° nel Girone Ligure-Lombardo. 4° nel Girone finale Alta Italia.
- 1913-14: 3° nel Girone Lombardo-Piemontese.
- 1914-15: 1° nel Gruppo D Alta Italia. 2° nel Girone B delle semifinali. 4° nel Girone finale.
- 1916: Vince la Coppa Federale.
- 1919-20: 1° nel Girone B Lombardo. 3° nel Girone A delle semifinali.
- 1920-21: 1° nel Girone B Lombardo. 4° nel Girone A delle semifinali.
- 1921-22: 8° nel Girone A Lega Nord (C.C.I.).
- 1922-23: 4° nel Girone B Lega Nord.
- 1923-24: 7° nel Girone B Lega Nord.
- 1924-25: 8° nel Girone B Lega Nord.
- 1925-26: 7° nel Girone B Lega Nord.
- 1926-27: 2° nel Girone B del Campionato Nazionale. 6° nel Girone finale.
- 1927-28: 4° nel Girone A del Campionato Nazionale. 6° nel Girone finale.
- 1928-29: 2° nel Girone A del Campionato Nazionale.
- 1929-30: 11° in Serie A.
- 1930-31: 12° in Serie A.
- 1931-32: 4° in Serie A.
- 1932-33: 11° in Serie A.
- 1933-34: 9° in Serie A.
- 1934-35: 10° in Serie A.
- 1935-36: 8° in Serie A.
- 1936-37: 4° in Serie A.
- 1937-38: 3° in Serie A.
- 1938-39: 9° in Serie A. Si trasforma in Associazione Calcio Milano.
- 1939-40: 8° in Serie A.
- 1940-41: 3° in Serie A.
- 1941-42: 9° in Serie A.
- 1942-43: 6° in Serie A.
- 1944: 5° nel Campionato Lombardo.
- 1945: 6° nel Torneo Benefico Lombardo.
- 1945-46: 4° nel Campionato Alta Italia. 3° nel Girone finale. Si trasforma in Milan A.C.
- 1946-47: 4° in Serie A.
- 1947-48: 2° in Serie A.
- 1948-49: 3° in Serie A.
- 1949-50: 2° in Serie A.
- 1950-51: **Campione d'Italia.** Vince la Coppa Latina.
- 1951-52: 2° in Serie A.
- 1952-53: 3° in Serie A.
- 1953-54: 3° in Serie A.
- 1954-55: **Campione d'Italia.**
- 1955-56: 2° in Serie A. Vince la Coppa Latina.
- 1956-57: **Campione d'Italia.**
- 1957-58: 9° in Serie A.
- 1958-59: **Campione d'Italia.**
- 1959-60: 3° in Serie A.
- 1960-61: 2° in Serie A.
- 1961-62: **Campione d'Italia.**
- 1962-63: 3° in Serie A. Vince la **Coppa dei Campioni.**
- 1963-64: 3° in Serie A.
- 1964-65: 2° in Serie A.
- 1965-66: 7° in Serie A.
- 1966-67: 8° in Serie A. Vince la **Coppa Italia.**
- 1967-68: **Campione d'Italia.** Vince la **Coppa delle Coppe.**
- 1968-69: 2° in Serie A. Vince la **Coppa dei Campioni** e la **Coppa Intercontinentale.**
- 1969-70: 4° in Serie A.
- 1970-71: 2° in Serie A.
- 1971-72: 2° in Serie A. Vince la **Coppa Italia.**
- 1972-73: 2° in Serie A. Vince la **Coppa Italia** e la **Coppa delle Coppe.**
- 1973-74: 7° in Serie A.
- 1974-75: 5° in Serie A.
- 1975-76: 3° in Serie A.
- 1976-77: 10° in Serie A. Vince la **Coppa Italia.**
- 1977-78: 4° in Serie A.
- 1978-79: **Campione d'Italia.**
- 1979-80: 3° in Serie A. Retrocesso in Serie B per delibera della C.A.F.
- 1980-81: 1° in Serie B. Promosso in Serie A.
- 1981-82: 14° in Serie A. Retrocesso in Serie B. Vince la Mitropa Cup.
- 1982-83: 1° in Serie B. Promosso in Serie A.
- 1983-84: 8° in Serie A.
- 1984-85: 5° in Serie A.
- 1985-86: 7° in Serie A.
- 1986-87: 5° in Serie A. Vince il Mundialito Clubs.
- 1987-88: **Campione d'Italia.**
- 1988-89: 3° in Serie A. Vince la **Coppa dei Campioni** e la **Supercoppa Italiana.**
- 1989-90: 2° in Serie A. Vince la **Coppa dei Campioni**, la **Supercoppa Europea** e la **Coppa Intercontinentale.**
- 1990-91: 2° in Serie A. Vince la **Supercoppa Europea** e la **Coppa Intercontinentale.**
- 1991-92: **Campione d'Italia.**
- 1992-93: **Campione d'Italia.** Vince la **Supercoppa Italiana.**
- 1993-94: **Campione d'Italia.** Vince la **Coppa dei Campioni** e la **Supercoppa Italiana.**
- 1994-95: 4° in Serie A. Vince la **Supercoppa Europea** e la **Supercoppa Italiana.** **Campione d'Italia.**
- 1995-96: 6° in Serie A.
- 1996-97: 11° in Serie A.
- 1997-98: 10° in Serie A.
- 1998-99: **Campione d'Italia.**
- 1999-00: 3° in Serie A.
- 2000-01: 6° in Serie A.



**CARLO ANCELOTTI**  
Allenatore MILAN

### LA «ROSA» DELLA SQUADRA

- CHRISTIAN ABBIATI, 8-7-1977, P (n. 18)
- DEMETRIO ALBERTINI, 23-8-1971, C (n. 4)
- MOHAMMED ALIYU, 14-3-1982, A (n. 11)
- MASSIMO AMBROSINI, 29-5-1977, C (n. 23)
- CRISTIAN BROCCHI, 30-1-1976, C (n. 32)
- JOSE ANTONIO CHAMOT, 17-5-1969, D (n. 16)
- COSMIN MARIUS CONTRA, 15-12-1975, D (n. 22)
- ALESSANDRO COSTACURTA, 24-4-1966, D (n. 5)
- MARCO DONADEL, 21-4-1983, C (n. 55)
- MASSIMO DONATI, 26-3-1981, C (n. 15)
- VALERIO FIORI, 27-4-1969, P (n. 12)
- GENNARO IVAN GATTUSO, 9-1-1978, C (n. 8)
- THOMAS HELVEG, 24-6-1971, D-C (n. 2)
- FILIPPO INZAGHI, 9-8-1973, A (n. 9)
- JAVI MORENO - Javier Moreno Varela, 10-9-1974, A (n. 19)
- JOSE MARI - José Maria Romero Poyón, 10-12-1978, A (n. 14)
- KAKHABER KALADZE, 27-2-1978, D (n. 13)
- VITALII KUTUZOV, 20-3-1980, A (n. 26)
- MARTIN LAURSEN, 26-7-1977, D (n. 24)
- PAOLO MALDINI, 26-6-1968, D (n. 3)
- ANDREA PIRLO, 19-5-1979, C (n. 21)
- FERNANDO CARLOS REDONDO, 6-6-1969, C (n. 30)
- ROQUE JÚNIOR - José Vitor Roque Júnior, 31-8-1976, D (n. 25)
- SEBASTIANO ROSSI, 20-7-1964, P (n. 1)
- RUI COSTA - Rui Manuel César Costa, 29-3-1972, C (n. 10)
- SERGINHO - Sergio Claudio Dos Santos, 27-6-1971, C (n. 27)
- ANDRIY SHEVCHENKO, 29-9-1976, A (n. 7)
- MARCO SIMONE, 7-1-1969, A (n. 69)
- UMIT - Ümit Davala, 30-7-1973, C (n. 34)





SERGINHO  
MILAN

**27** SÉRGIO CLÁUDIO DOS SANTOS  
Nilópolis (Brasile), 27-6-1971  
CENTROCAMPISTA, m 1,81, kg 75.  
Nazionale brasiliano.

ANNO	SQUADRA	SERIE	PRES.	RETI
1992	ITAPERUNA	DII	—	—
1993	ITAPERUNA	DII	—	—
1994	VITÓRIA BAHIA	A	—	—
giu. 94	FLAMENGO	A	1	—
1995	CRUZEIRO	A	13	1
1996	SÃO PAULO	A	19	2
1997	SÃO PAULO	A	19	—
1998	SÃO PAULO	A	20	4
1999	SÃO PAULO	A	—	—
1999-00	MILAN	A	24	2
2000-01	MILAN	A	21	4



MASSIMO DONATI  
MILAN

**15** Sedegliano (UD), 26-3-1981  
CENTROCAMPISTA, m 1,86, kg 75.  
Cresciuto nell'Atalanta. Conta 10  
presenze e 1 rete in Nazionale Giovanile.

ANNO	SQUADRA	SERIE	PRES.	RETI
1998-99	ATALANTA	B	—	—
1999-00	ATALANTA	B	20	1
2000-01	ATALANTA	A	26	1



DEMETRIO ALBERTINI  
MILAN

**4** Besana in Brianza (MI), 23-8-1971  
CENTROCAMPISTA, m 1,80, kg  
77. Cresciuto nel Milan. Conta 77  
presenze e 2 reti in Nazionale A e 23 pre-  
senze e 2 reti in Nazionale Giovanile.

ANNO	SQUADRA	SERIE	PRES.	RETI
1988-89	MILAN	A	1	—
1989-90	MILAN	A	1	—
1990-91	MILAN	A	—	—
nov. 90	PADOVA	B	28	5
1991-92	MILAN	A	28	3
1992-93	MILAN	A	29	2
1993-94	MILAN	A	26	3
1994-95	MILAN	A	30	2
1995-96	MILAN	A	30	—
1996-97	MILAN	A	29	8
1997-98	MILAN	A	28	—
1998-99	MILAN	A	29	2
1999-00	MILAN	A	26	1
2000-01	MILAN	A	12	—



GENNARO IVAN GATTUSO  
MILAN

**8** Corigliano Schiavonea (CS),  
9-1-1978  
CENTROCAMPISTA, m 1,77, kg 77.  
Conta 9 presenze e 1 rete in Nazionale A e  
21 presenze e 1 rete in Nazionale Giovanile.

ANNO	SQUADRA	SERIE	PRES.	RETI
1994-95	PERUGIA	B	—	—
1995-96	PERUGIA	B	2	—
1996-97	PERUGIA	A	8	—
1997-98	RANGERS	A	36	7
1998-99	RANGERS	A	4	—
ott. 98	SALERNITANA	A	25	—
1999-00	MILAN	A	22	1
2000-01	MILAN	A	24	—



ANDREA PIRLO  
MILAN

**21** Brescia, 19-5-1979  
CENTROCAMPISTA, m 1,77, kg 68.  
Cresciuto nel Brescia. Conta 33  
presenze e 14 reti in Nazionale Giovanile.

ANNO	SQUADRA	SERIE	PRES.	RETI
1994-95	BRESCIA	A	1	—
1995-96	BRESCIA	B	—	—
1996-97	BRESCIA	B	17	2
1997-98	BRESCIA	A	29	4
1998-99	INTER	A	18	—
1999-00	INTER	A	—	—
set. 99	REGGINA	A	28	6
2000-01	INTER	A	4	—
gen. 01	BRESCIA	A	10	—



RUI COSTA  
MILAN

**10** RUI MANUEL CÉSAR COSTA  
Lisbona (Portogallo), 29-3-1972  
CENTROCAMPISTA, m 1,80, kg 74.  
Cresciuto nel Benfica (Portogallo). Nazio-  
nale portoghese.

ANNO	SQUADRA	SERIE	PRES.	RETI
1990-91	FAFE	C	—	—
1991-92	BENFICA	A	21	4
1992-93	BENFICA	A	23	4
1993-94	BENFICA	A	34	5
1994-95	FIorentina	A	31	9
1995-96	FIorentina	A	34	4
1996-97	FIorentina	A	28	2
1997-98	FIorentina	A	32	3
1998-99	FIorentina	A	31	10
1999-00	FIorentina	A	30	4
2000-01	FIorentina	A	29	6



CRISTIAN BROCCHI  
MILAN

**32** Milano, 30-1-1976  
CENTROCAMPISTA, m 1,70, kg  
70. Cresciuto nel Milan.

ANNO	SQUADRA	SERIE	PRES.	RETI
1994-95	MILAN	A	—	—
1995-96	PRO SESTO	C1	32	1
1996-97	PRO SESTO	C2	25	2
1997-98	LUMEZZANE	C1	30	4
1998-99	VERONA	B	32	6
1999-00	VERONA	A	27	2
2000-01	INTER	A	15	1



JAVI MORENO  
MILAN

**19** JAVIER MORENO VARELA  
Silla (Spagna), 10-9-1974  
ATTACCANTE, m 1,78, kg 78. Cres-  
ciuto nel Barcellona (Spagna). Nazionale  
spagnolo.

ANNO	SQUADRA	SERIE	PRES.	RETI
1994-95	BARCELONA C	Int.	—	—
1995-96	BARCELONA C	C	19	9
1995-96	BARCELONA B	B	10	5
1996-97	BARCELONA B	B	—	—
dic. 96	CÓRDOBA	C	15	—
1997-98	YCLANO	C	16	6
dic. 97	ALAVES	B	10	1
1998-99	NUMANCIA	B	38	18
1999-00	ALAVES	A	37	8
2000-01	ALAVES	A	34	22





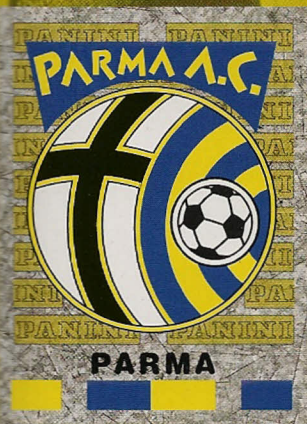

# PARMA

## ASSOCIAZIONE CALCIO 1968

**sed:** viale Partigiani d'Italia 1, 43100 Parma  
tel. 0521/50.51.11  
**indirizzo internet:** www.acparma.it  
**presidente:** Stefano Tanzi  
**vice-presidenti:** Giorgio Scaccaglia,  
Fulvio Ceresini  
**direttore generale:** Luca Baraldi  
**direttore organizzativo:** Salvatore Scaglia  
**responsabile area sportiva:** Enrico Fedele  
**direttore sportivo:** Fabrizio Larini  
**segretario generale:** Renzo Ongaro  
**resp. relazioni internazionali:** Paolo Casarin

**resp. area comunicazione, p.r. e ufficio stampa:** Giorgio Bottaro  
**ufficio stampa:** Enrico Cavalca  
**resp. affari legali:** Sabina Fasciolo  
**resp. amministrativo:** Alessandro Fornoni  
**segreteria di direzione:** Valeria Bonazzi  
**segreteria sportiva:** Alessio Pains  
**allenatore:** Daniel Alberto Passarella  
**campo:** Stadio «Ennio Tardini»  
(m 105 x 68, 28.783 spettatori)  
**colori sociali:** maglia giallo-blu, calzoncini blu

### Storia del Parma

- 1913: Il 27 luglio viene fondato il Verdi Foot Ball Club, maglia giallo-blu a scacchi, che partecipa alla «Coppa Verdi». Il 16 dicembre cambia la denominazione in Parma Foot Ball Club, maglia bianca con croce nera sul petto.
- 1914-18: Attività sospesa per cause belliche.
- 1919-20: 2° nel Girone eliminatorio del Campionato Emiliano.
- 1920-21: 2° nel Girone A Emiliano.
- 1921-22: 2° nel Girone A Emiliano, Campionato della F.I.G.C.
- 1922-23: Partecipa al Campionato di II Divisione.
- 1923-24: 2° nel Girone F di II Divisione.
- 1924-25: 1° nel Girone E di II Divisione. Promosso in I Divisione.
- 1925-26: 11° nel Girone B della Lega Nord di Divisione Nazionale. Retrocesso in I Divisione.
- 1926-27: 4° nel Gruppo C di I Divisione.
- 1927-28: 4° nel Gruppo B di I Divisione.
- 1928-29: 1° nel Girone B di I Divisione. Promosso in Serie B.
- 1929-30: 12° in Serie B.
- 1930-31: 13° in Serie B. Assume la denominazione di Parma Associazione Sportiva.
- 1931-32: 18° in Serie B. Retrocesso in I Divisione.
- 1932-33: 2° nel Girone E di I Divisione.
- 1933-34: 14° nel Girone D di I Divisione.
- 1934-35: 2° nel Girone E di I Divisione.
- 1935-36: 9° nel Girone B di Serie C.
- 1936-37: 10° nel Girone B di Serie C.
- 1937-38: 15° nel Girone B di Serie C.
- 1938-39: 5° nel Girone B di Serie C.
- 1939-40: 4° nel Girone B di Serie C.
- 1940-41: 5° nel Girone B di Serie C.
- 1941-42: 2° nel Girone B di Serie C.
- 1942-43: 1° nel Girone G di Serie C. Promosso in Serie B.
- 1944: 4° nel Girone D del Campionato misto Emiliano.
- 1945-46: 3° nel Girone C del Campionato Alta Italia misto B e C.
- 1946-47: 14° nel Girone B di Serie B.
- 1947-48: 7° nel Girone B di Serie B.
- 1948-49: 18° in Serie B. Retrocesso in Serie C dopo spareggio con lo Spezia (a Milano: Spezia-Parma 4-1).
- 1949-50: 2° nel Girone B di Serie C.
- 1950-51: 3° nel Girone B di Serie C.
- 1951-52: 2° nel Girone B di Serie C.
- 1952-53: 6° in Serie C.
- 1953-54: 1° in Serie C. Promosso in Serie B.
- 1954-55: 9° in Serie B.
- 1955-56: 15° in Serie B.
- 1956-57: 12° in Serie B.
- 1957-58: 18° in Serie B.
- 1958-59: 18° in Serie B.
- 1959-60: 14° in Serie B.
- 1960-61: 13° in Serie B.
- 1961-62: 12° in Serie B.
- 1962-63: 13° in Serie B.
- 1963-64: 15° in Serie B.
- 1964-65: 20° in Serie B. Retrocesso in Serie C.
- 1965-66: 17° nel Girone A di Serie C. Retrocesso in Serie D.
- 1966-67: 6° nel Girone C di Serie D.
- 1967-68: 6° nel Girone B di Serie D. Assume la denominazione di Parma Football Club.
- 1968-69: 14° nel Girone B di Serie D. Assume la denominazione di Parma Associazione Calcio. Il 6 settembre 1968 si costituisce l'Associazione Calcio Parmense che vince il Campionato di I Categoria e viene promossa in Serie D.
- 1969-70: Fusione fra A.C. Parmense e Parma A.C. Iscritta al Campionato come A.C. Parmense, dall'1 gennaio 1970 diventa Parma Associazione Calcio. 1° nel Girone B di Serie D. Promosso in Serie C.
- 1970-71: 5° nel Girone A di Serie C.
- 1971-72: 2° nel Girone B di Serie C.
- 1972-73: 1° nel Girone A di Serie C. Promosso in Serie B.
- 1973-74: 5° in Serie B.
- 1974-75: 20° in Serie B. Retrocesso in Serie C.
- 1975-76: 2° nel Girone B di Serie C.
- 1976-77: 2° nel Girone B di Serie C.
- 1977-78: 4° nel Girone B di Serie C.
- 1978-79: 2° nel Girone A di Serie C/1. Promosso in Serie B.
- 1979-80: 19° in Serie B. Retrocesso in Serie C/1.
- 1980-81: 13° nel Girone A di Serie C/1.
- 1981-82: 9° nel Girone A di Serie C/1.
- 1982-83: 6° nel Girone A di Serie C/1.
- 1983-84: 1° nel Girone A di Serie C/1. Promosso in Serie B.
- 1984-85: 19° in Serie B. Retrocesso in Serie C/1.
- 1985-86: 1° nel Girone A di Serie C/1. Promosso in Serie B.
- 1986-87: 7° in Serie B.
- 1987-88: 11° in Serie B.
- 1988-89: 10° in Serie B.
- 1989-90: 4° in Serie B. Promosso in Serie A.
- 1990-91: 6° in Serie A.
- 1991-92: 7° in Serie A. Vince la **Coppa Italia**.
- 1992-93: 3° in Serie A. Vince la **Coppa delle Coppe**.
- 1993-94: 5° in Serie A. Vince la **Supercoppa Europea**.
- 1994-95: 3° in Serie A. Vince la **Coppa UEFA**.
- 1995-96: 6° in Serie A.
- 1996-97: 2° in Serie A.
- 1997-98: 6° in Serie A.
- 1998-99: 4° in Serie A. Vince la **Coppa UEFA** e la **Coppa Italia**.
- 1999-00: 5° in Serie A. Vince la **Supercoppa Italiana**.
- 2000-01: 4° in Serie A.



**DANIEL ALBERTO PASSARELLA**  
Allenatore PARMA

### LA «ROSA» DELLA SQUADRA

- MATIAS JESUS ALMEYDA, 21-12-1973, C (n. 25)
- STEPHAN APPIAH, 24-12-1980, C (n. 4)
- ANTONIO BENARRIVO, 21-8-1968, D (n. 3)
- ALAIN BOGHOSSIAN, 27-10-1970, C (n. 14)
- JORGE ELADIO BOLANO, 28-4-1977, C (n. 29)
- EMILIANO BONAZZOLI, 20-1-1979, A (n. 22)
- FABIO CANNAVARO, 13-9-1973, D (n. 17)
- ALFONSO DE LUCIA, 12-11-1983, P (n. 83)
- AIMO STEFANO DIANA, 2-1-1978, D (n. 23)
- MARCO DI VAIO, 15-7-1976, A (n. 20)
- MARTIN DJETOU, 15-12-1974, D (n. 74)
- GIANLUCA FALSINI, 2-10-1975, D (n. 2)
- MATTEO FERRARI, 5-12-1979, D (n. 21)
- SEBASTIEN FREY, 18-3-1980, P (n. 1)
- GAETANO GRIECO, 7-11-1982, A (n. 19)
- SERGEJ GURENKO, 30-9-1972, D (n. 15)
- JÚNIOR - Jenílson Angelo De Souza, 20-6-1973, D (n. 16)
- KADER - Mohamed Abdel Coubadja Toure, 8-4-1979, A (n. 33)
- SABRI LAMOUCI, 9-11-1971, C (n. 8)
- GIAMPIERO MAINI, 29-9-1971, C (n. 13)
- AMEDEO MANGONE, 12-7-1968, D (n. 24)
- MARCO MARCHIONNI, 22-7-1980, C (n. 32)
- PATRICK MBOMA, 15-11-1970, A (n. 70)
- JOHAN MICOU, 24-7-1973, C (n. 18)
- SAVO MILOSEVIC, 2-9-1973, A (n. 9)
- HIDETOSHI NAKATA, 22-1-1977, C (n. 10)
- LUIGI SARTOR, 30-1-1975, D (n. 7)
- ROBERTO NESTOR SENSINI, 12-10-1966, D-C (n. 6)
- CLAUDIO ANDRÉ TAFFAREL, 8-5-1966, P (n. 30)
- STEFANO TORRISI, 7-5-1971, D (n. 5)







SAVO MILOSEVIC  
PARMA

**9** Bijeljina (Bosnia-Erzegovina),  
2-9-1973  
ATTACCANTE, m 1,87, kg 81. Na-  
ZIONALE IUGOSLAVO.

ANNO	SQUADRA	SERIE	PRES.	RETI
1992-93	PARTIZAN B.	A	31	14
1993-94	PARTIZAN B.	A	32	30
1994-95	PARTIZAN B.	A	35	30
1995-96	ASTON VILLA	A	37	12
1996-97	ASTON VILLA	A	30	9
1997-98	ASTON VILLA	A	23	7
1998-99	REAL ZARAGOZA	A	35	17
1999-00	REAL ZARAGOZA	A	37	21
2000-01	PARMA	A	21	8



EMILIANO BONAZZOLI  
PARMA

**22** Asola (MN), 20-1-1979  
ATTACCANTE, m 1,92, kg 84.  
Conta 11 presenze e 5 reti in  
Nazionale Giovanile.

ANNO	SQUADRA	SERIE	PRES.	RETI
1996-97	BRESCIA	B	1	—
1997-98	BRESCIA	A	12	—
1998-99	BRESCIA	B	5	—
gen. 99	CESENA	B	21	1
1999-00	BRESCIA	B	35	10
2000-01	PARMA	A	1	—
ott. 00	VERONA	A	28	7



MARCO DI VAIO  
PARMA

**20** Roma, 15-7-1976  
ATTACCANTE, m 1,78, kg 76. Cre-  
sciuto nella Lazio. Conta 1 presen-  
za in Nazionale A.

ANNO	SQUADRA	SERIE	PRES.	RETI
1993-94	LAZIO	A	—	—
1994-95	LAZIO	A	8	3
1995-96	LAZIO	A	—	—
nov. 95	VERONA	B	7	1
1996-97	BARI	B	27	3
1997-98	SALERNITANA	B	36	21
1998-99	SALERNITANA	A	31	12
1999-00	PARMA	A	23	6
2000-01	PARMA	A	27	15



CLAUDIO ANDRÉ TAFFAREL  
PARMA

**30** Santa Rosa (Brasile), 8-5-1966  
SECONDO PORTIERE, m 1,80, kg  
74. Nazionale brasiliano.

ANNO	SQUADRA	SERIE	PRES.	RETI
1984	INTERNACIONAL	A	—	—
1985	INTERNACIONAL	A	—	—
1986	INTERNACIONAL	A	—	—
1987	INTERNACIONAL	A	—	—
1988	INTERNACIONAL	A	—	—
1989	INTERNACIONAL	A	—	—
1990	INTERNACIONAL	A	—	—
1990-91	PARMA	A	34	30
1991-92	PARMA	A	34	28
1992-93	PARMA	A	6	11
1993-94	REGGIANA	A	31	31
1995	ATL. MINEIRO	A	22	—
1996	ATL. MINEIRO	A	27	—
1997	ATL. MINEIRO	A	24	—
1998-99	GALATASARAY	A	32	—
1999-00	GALATASARAY	A	30	—
2000-01	GALATASARAY	A	27	—

## ALTRI GIOCATORI



PIETRO CARMIGNANI  
Allenatore PARMA



ANTONIO BENARRIVO  
PARMA



SERGEJ GURENKO  
PARMA



JOHAN MICOUD  
PARMA



GAETANO GRIECO  
PARMA



HAKAN SÜKÜR  
PARMA

PARMA PARMA PARMA PARMA PARMA PARMA PARMA PARMA PARMA PARMA



# PERUGIA

## ASSOCIAZIONE CALCIO 1905

**sede:** località Pian di Massiano, 06125 Perugia  
tel. 075/50.06.641  
**indirizzo internet:** www.perugiacalcio.it  
**presidente:** Luciano Gaucci  
**vice-presidente esecutivo:** Riccardo Gaucci  
**vice-presidenti:** Pasquale Pes, Ugo Giudiceandrea,  
Giuseppe Potestio  
**amministratore delegato:** Alessandro Gaucci  
**direttore generale:** Stefano Caira  
**direttore organizzativo:** Roberto Regni

**direttore sportivo:** Fabrizio Salvatori  
**team manager:** Alberto Di Chiara  
**capo ufficio stampa:** Paolo Meattelli  
**addetto stampa:** Paolo Giovagnoni  
**segretario:** Ilvano Ercoli  
**allenatore:** Serse Cosmi  
**campo:** Stadio «Renato Curi»  
(m 105 x 68, 27.663 spettatori)  
**colori sociali:** maglia rossa, calzoncini bianchi

### Storia del Perugia

- 1905: Dalla fusione tra il Fortebraccio e la Libertas nasce l'Associazione Calcio Perugia.
- 1905-10: Attività regionale.
- 1910-11: Partecipa al Torneo Interregionale di Terni.
- 1911-12: Attività regionale.
- 1912-13: Attività regionale.
- 1913-14: Attività regionale. La squadra assume il nome di «Società Sportiva Perugia».
- 1914-15: Attività regionale.
- 1919-20: Attività regionale, Ritorna A.C. Perugia.
- 1920-21: Attività regionale.
- 1921-22: Attività regionale.
- 1922-23: Partecipa al Campionato di 1ª Divisione.
- 1923-24: Campionato di 1ª Divisione.
- 1924-25: Campionato di 2ª Divisione.
- 1925-26: Campionato di 2ª Divisione.
- 1926-27: Rinuncia al Campionato di 2ª Divisione Sud.
- 1927-28: 5º nel Girone A di 2ª Divisione Sud.
- 1928-29: 2º nel Girone Umbro del Campionato di 3ª Divisione.
- 1929-30: Campionato di 1ª Divisione.
- 1930-31: Campionato di 1ª Divisione.
- 1931-32: 2º nel Campionato di 1ª Divisione. Battuto per 3-2 dalla Sampierdarene nello spareggio per la promozione in Serie B.
- 1932-33: 1º nel Campionato di 1ª Divisione. Batte il Catanzaro per 1-0 nello spareggio per la promozione in Serie B.
- 1933-34: 1º nel Girone B della Serie B. 6º nel Girone Finale.
- 1934-35: 15º nel Girone B della Serie B. Retrocesso, rinuncia al Campionato di Serie C.
- 1935-36: In 1ª Divisione.
- 1936-37: In 1ª Divisione.
- 1937-38: In 1ª Divisione.
- 1938-39: 5º nel Girone F della Serie C.
- 1939-40: In 1ª Divisione.
- 1940-41: 8º nel Girone G della Serie C.
- 1941-42: 6º nel Girone E della Serie C.
- 1942-43: 4º nel Girone I della Serie C.
- 1945-46: 1º nel Girone B della Serie C Centro-Sud. Promosso in B.
- 1946-47: 11º nel Girone C della Serie B.
- 1947-48: 16º nel Girone C della Serie B. Retrocesso in Serie C.
- 1948-49: 18º nel Girone C della Serie C.
- 1949-50: 15º nel Girone C della Serie C.
- 1950-51: 17º nel Girone C della Serie C. Retrocesso in Promozione Interregionale.
- 1951-52: In Promozione Interregionale.
- 1952-53: 5º nel Girone E della IV Serie.
- 1953-54: 2º nel Girone E della IV Serie.
- 1954-55: 8º nel Girone F della IV Serie.
- 1955-56: 13º nel Girone F della IV Serie.
- 1956-57: 14º nel Girone F della IV Serie.
- 1957-58: 7º nel Girone F del Campionato di 2ª Serie Interregionale.
- 1958-59: 5º nel Girone F della IV Serie. Ammesso alla Serie C.
- 1959-60: 10º nel Girone B della Serie C.
- 1960-61: 11º nel Girone B della Serie C.
- 1961-62: 12º nel Girone B della Serie C.
- 1962-63: 7º nel Girone B della Serie C.
- 1963-64: 12º nel Girone B della Serie C.
- 1964-65: 4º nel Girone B della Serie C.
- 1965-66: 15º nel Girone B della Serie C.
- 1966-67: 1º nel Girone B della Serie C. Promosso in Serie B.
- 1967-68: 15º in Serie B.
- 1968-69: 8º in Serie B.
- 1969-70: 10º in Serie B.
- 1970-71: 6º in Serie B.
- 1971-72: 6º in Serie B.
- 1972-73: 14º in Serie B.
- 1973-74: 15º in Serie B.
- 1974-75: 1º in Serie B. Promosso in Serie A.
- 1975-76: 8º in Serie A.
- 1976-77: 6º in Serie A.
- 1977-78: 7º in Serie A.
- 1978-79: 2º in Serie A.
- 1979-80: 10º in Serie A.
- 1980-81: 15º in Serie A. Retrocesso in Serie B.
- 1981-82: 6º in Serie B.
- 1982-83: 11º in Serie B.
- 1983-84: 8º in Serie B.
- 1984-85: 4º in Serie B.
- 1985-86: 18º in Serie B. Retrocesso in Serie C/2 per delibera della C.A.F.
- 1986-87: 9º nel Girone C della Serie C/2.
- 1987-88: 1º nel Girone C della Serie C/2. Promosso in Serie C/1.
- 1988-89: 8º nel Girone B della Serie C/1.
- 1989-90: 9º nel Girone B della Serie C/1.
- 1990-91: 4º nel Girone B della Serie C/1.
- 1991-92: 3º nel Girone B della Serie C/1.
- 1992-93: 2º nel Girone B della Serie C/1. Vince lo spareggio promozione con l'Acireale (Perugia-Acireale 2-1), ma viene nuovamente retrocesso in Serie C/1 per delibera della C.A.F.
- 1993-94: 1º nel Girone B della Serie C/1. Promosso in Serie B.
- 1994-95: 7º in Serie B.
- 1995-96: 3º in Serie B. Promosso in Serie A.
- 1996-97: 16º in Serie A. Retrocesso in Serie B.
- 1997-98: 4º in Serie B. Promosso in Serie A dopo spareggio con il Torino (1-1 d.t.s., poi 5-4 ai rigori).
- 1998-99: 14º in Serie A.
- 1999-00: 10º in Serie A.
- 2000-01: 11º in Serie A.



PERUGIA

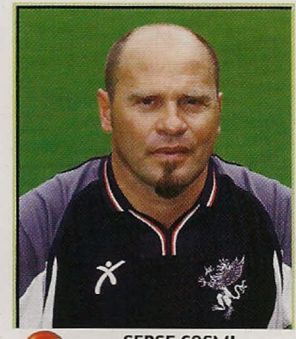

SERSE COSMI  
Allenatore PERUGIA

### LA «ROSA» DELLA SQUADRA

- JUNG HWAN AHN, 27-1-1976, C-A (n. 10)
- DAVIDE BAIOTTO, 8-5-1975, C (n. 17)
- FABIO BAZZANI, 20-10-1976, A (n. 9)
- EMANUELE BERRETTONI, 17-5-1981, A (n. 29)
- MANUELE BLASI, 17-8-1980, C (n. 8)
- NICOLAS CINALLI, 6-7-1979, P (n. 12)
- NICOLAS CORDOVA, 9-2-1979, C (n. 5)
- DENIS DA SOUL, 20-7-1983, D (n. 32)
- TRAIANOS DELLAS, 31-1-1976, D (n. 31)
- MARCO DI LORETO, 28-9-1974, D (n. 22)
- MASSIMILIANO FUSANI, 17-7-1979, C (n. 19)
- FABIO GATTI, 4-1-1982, C (n. 44)
- FABIO GROSSO, 23-1-1977, C (n. 11)
- HILÁRIO - Hilário Paulino Neves Freitas Leal, 15-5-1974, D (n. 14)
- DONOVAN MAURY, 8-5-1981, D (n. 27)
- ANDREA MAZZANTINI, 11-7-1968, P (n. 35)
- MAURO MILANESE, 17-9-1971, D (n. 3)
- SALVATORE MONACO, 28-12-1972, D (n. 16)
- ZLATAN MUSLIMOVIC, 6-3-1981, A (n. 13)
- DIMITROS NALITZIS, 25-1-1976, A (n. 20)
- CLAUDIO MARTIN PARIS, 31-3-1973, C (n. 28)
- RAHMAN REZAEI, 20-2-1975, D (n. 24)
- ALÍ SAMEREH, 23-11-1977, A (n. 18)
- SAMUEL - Meira Samuel Da Silva, 14-10-1974, D (n. 25)
- SEAN SOGLIANO, 28-2-1971, D (n. 6)
- MICHELE TARDIOLI, 7-11-1970, P (n. 1)
- GIOVANNI TEDESCO, 13-5-1972, C (n. 4)
- ZISIS VRYZAS, 9-11-1973, A (n. 15)
- ZÉ MARIA - José Marcelo Ferreira, 25-7-1973, D (n. 2)



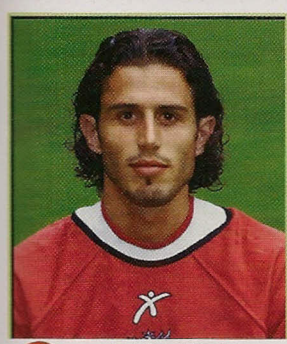

**FABIO GROSSO**  
PERUGIA

**11** Roma, 23-1-1977  
CENTROCAMPISTA, m 1,77, kg 75

ANNO	SQUADRA	SERIE	PRES.	RETI
1994-95	RENATO CURI	Dil.	18	2
1995-96	RENATO CURI	Dil.	28	11
1996-97	RENATO CURI	Dil.	30	15
1997-98	RENATO CURI	Dil.	32	19
1998-99	CHIETI	C2	12	4
1999-00	TERAMO	C2	—	—
set. 99	CHIETI	C2	25	4
2000-01	CHIETI	C2	31	9

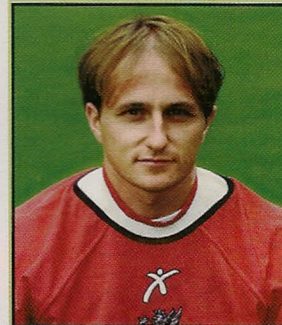

**DAVIDE BAIOTTO**  
PERUGIA

**17** Perugia, 8-5-1975  
CENTROCAMPISTA, m 1,72, kg 71

ANNO	SQUADRA	SERIE	PRES.	RETI
1992-93	GUBBIO	CND	6	—
1993-94	GUBBIO	CND	28	—
1994-95	PERUGIA	B	—	—
1995-96	PERUGIA	B	4	—
1996-97	PERUGIA	A	—	—
set. 96	FANO	C2	28	2
1997-98	PERUGIA	B	—	—
set. 97	SIENA	C1	29	—
1998-99	PERUGIA	A	1	—
nov. 98	VITERBESE	C2	23	—
1999-00	VITERBESE	C1	29	3
2000-01	PERUGIA	A	31	1

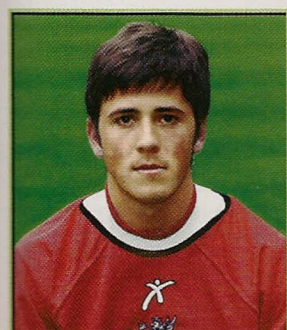

**FABIO GATTI**  
PERUGIA

**44** Perugia, 4-1-1982  
CENTROCAMPISTA, m 1,68, kg 67.  
Conta 1 presenza in Nazionale Giovanile.

ANNO	SQUADRA	SERIE	PRES.	RETI
1999-00	PERUGIA	A	—	—
2000-01	PERUGIA	A	2	—

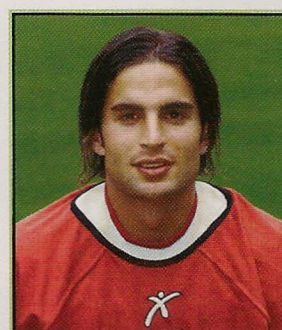

**MANUELE BLASI**  
PERUGIA

**8** Civitavecchia (RM), 17-8-1980  
CENTROCAMPISTA, m 1,79, kg 70.  
Cresciuto nella Roma. Conta 1 presenza in Nazionale Giovanile.

ANNO	SQUADRA	SERIE	PRES.	RETI
1996-97	ROMA	A	—	—
1997-98	ROMA	A	—	—
1998-99	ROMA	A	—	—
ago. 98	LECCE	B	12	—
1999-00	ROMA	A	5	—
2000-01	PERUGIA	A	20	—



**NICOLAS CORDOVA**  
PERUGIA

**5** Santiago (Cile), 9-2-1979  
CENTROCAMPISTA, m 1,75, kg 75.  
Nazionale cileno.

ANNO	SQUADRA	SERIE	PRES.	RETI
1998	COLO COLO	A	11	1
1999	COLO COLO	A	15	1
2000	COLO COLO	A	19	1
2001	COLO COLO	A	9	—



**GIOVANNI TEDESCO**  
PERUGIA

**4** Palermo, 13-5-1972  
CENTROCAMPISTA, m 1,68, kg 69.  
Cresciuto nella Reggina.

ANNO	SQUADRA	SERIE	PRES.	RETI
1989-90	REGGINA	B	—	—
1990-91	REGGINA	B	24	2
1991-92	REGGINA	C1	22	1
1992-93	REGGINA	C1	28	3
1993-94	FIorentina	B	26	1
1994-95	FIorentina	A	21	1
1995-96	FOGGIA	B	35	2
1996-97	FOGGIA	B	28	3
1997-98	SALERNITANA	B	35	3
1998-99	SALERNITANA	A	5	—
ott. 98	PERUGIA	A	23	4
1999-00	PERUGIA	A	26	—
2000-01	PERUGIA	A	30	8



**JUNG HWAN AHN**  
PERUGIA

**10** Seoul (Corea del Sud), 27-1-1976  
CENTROCAMPISTA-ATTACCANTE, m 1,78, kg 69.  
Nazionale sudcoreano.

ANNO	SQUADRA	SERIE	PRES.	RETI
1998	PUSAN	A	33	13
1999	PUSAN	A	34	21
2000	PUSAN	A	20	10
ago. 00	PERUGIA	A	15	4



**ALI SAMEREH**  
PERUGIA

**18** Teheran (Iran), 23-11-1977  
ATTACCANTE, m 1,85, kg 75.  
Nazionale iraniano.

ANNO	SQUADRA	SERIE	PRES.	RETI
2000-01	ESTEGHLAL	A	—	—

PERUGIA PERUGIA PERUGIA PERUGIA PERUGIA PERUGIA PERUGIA PERUGIA PERUGIA PERUGIA





# PIACENZA

## CALCIO 1919

**sede:** via Gorra 25, 29100 Piacenza  
tel. 0523/75.70.10

**indirizzo internet:** www.piacenzacalcio.it

**presidente:** Fabrizio Garilli

**amministratore delegato:** Gianpiero Tansini

**responsabile area tecnica:** Fulvio Collovati

**responsabile area osservatori:** Graziano Bini

**team manager:** Gianni Rubini

**segretario generale:** Paolo Armenia

**allenatore:** Walter Alfredo Novellino

**campo:** Stadio «Leonardo Garilli»  
(m 105 x 65, 21.608 spettatori)

**colori sociali:** maglia rossa, calzoncini rossi



### Storia del Piacenza

- 1919: Fondazione del Piacenza F.C.
- 1919-20: 1° nel Girone eliminatorio del Campionato Emiliano.
- 1920-21: 3° nel Girone A Emiliano.
- 1921-22: 1° nel Girone A Emiliano, Campionato della F.I.G.C. 4° nel Girone finale Emiliano.
- 1922-23: 2° nel Girone C di II Divisione.
- 1923-24: 6° nel Girone D di II Divisione.
- 1924-25: 2° nel Girone E di II Divisione.
- 1925-26: 5° nel Girone C di II Divisione.
- 1926-27: 5° nel Girone B della Lega Nord di II Divisione.
- 1927-28: 1° nel Gruppo D della Lega Nord di II Divisione. 2° nel Girone finale.
- 1928-29: 5° nel Girone B di I Divisione.
- 1929-30: 7° nel Girone B del Campionato Lombardo di I Divisione.
- 1930-31: 3° nel Girone B del Campionato di I Divisione.
- 1931-32: 6° nel Girone B del Campionato di I Divisione.
- 1932-33: 7° nel Girone E di I Divisione.
- 1933-34: 4° nel Girone C di I Divisione. 3° nel Girone finale.
- 1934-35: 3° nel Girone E di I Divisione.
- 1935-36: 6° nel Girone B di Serie C.
- 1936-37: 2° nel Girone B di Serie C.
- 1937-38: 1° a pari merito col Fanfulla nel Girone B di Serie C. Perde lo spareggio per la promozione in Serie B.
- 1938-39: 7° nel Girone B di Serie C.
- 1939-40: 12° nel Girone B di Serie C.
- 1940-41: 13° nel Girone B di Serie C.
- 1941-42: 8° nel Girone C di Serie C.
- 1942-43: 7° nel Girone G di Serie C.
- 1944: 4° in un torneo a 6 squadre che comprendeva Pavia, Visa-Voghera, Codogno, Stradellina e Derthona.
- 1945-46: 4° nel Girone A del Campionato Alta Italia misto B e C.
- 1946-47: 12° nel Girone B di Serie B.
- 1947-48: 9° nel Girone B di Serie B. Retrocesso in Serie C.
- 1948-49: 19° nel Girone A di Serie C.
- 1949-50: 7° nel Girone B di Serie C.
- 1950-51: 11° nel Girone B di Serie C.
- 1951-52: 1° nel Girone B di Serie C. 2° nel Girone finale.
- 1952-53: 10° in Serie C.
- 1953-54: 9° in Serie C.
- 1954-55: 12° in Serie C.
- 1955-56: 9° in Serie C. Retrocesso in IV Serie per delibera della C.A.F.
- 1956-57: 4° nel Girone B di IV Serie.
- 1957-58: 5° nel Girone A del Campionato Interregionale (IV Serie).
- 1958-59: 19° nel Girone A di Serie C.
- 1959-60: 12° nel Girone A di Serie C.
- 1960-61: 17° nel Girone A di Serie C. Retrocesso in Serie D.
- 1961-62: 3° nel Girone B di Serie D.
- 1962-63: 2° nel Girone B di Serie D.
- 1963-64: 1° nel Girone B di Serie D. Promosso in Serie C.
- 1964-65: 6° nel Girone A di Serie C.
- 1965-66: 7° nel Girone A di Serie C.
- 1966-67: 13° nel Girone A di Serie C.
- 1967-68: 2° nel Girone A di Serie C.
- 1968-69: 1° nel Girone A di Serie C. Promosso in Serie B.
- 1969-70: 19° in Serie B. Retrocesso in Serie C.
- 1970-71: 15° nel Girone A di Serie C.
- 1971-72: 14° nel Girone A di Serie C.
- 1972-73: 9° nel Girone A di Serie C.
- 1973-74: 4° nel Girone B di Serie C.
- 1974-75: 1° nel Girone A di Serie C. Promosso in Serie B.
- 1975-76: 18° in Serie B. Retrocesso in Serie C.
- 1976-77: 12° nel Girone A di Serie C.
- 1977-78: 4° nel Girone A di Serie C.
- 1978-79: 4° nel Girone A di Serie C/1.
- 1979-80: 9° nel Girone A di Serie C/1.
- 1980-81: 14° nel Girone A di Serie C/1.
- 1981-82: 12° nel Girone A di Serie C/1.
- 1982-83: 15° nel Girone A di Serie C/1. Retrocesso in Serie C/2.
- 1983-84: 2° nel Girone B di Serie C/2. Promosso in Serie C/1.
- 1984-85: 3° nel Girone A di Serie C/1.
- 1985-86: 3° nel Girone A di Serie C/1. Vince il Torneo Interleghe Anglo-Italiano di Serie C.
- 1986-87: 1° nel Girone A di Serie C/1. Promosso in Serie B.
- 1987-88: 13° in Serie B.
- 1988-89: 20° in Serie B. Retrocesso in Serie C/1.
- 1989-90: 8° nel Girone A di Serie C/1.
- 1990-91: 1° nel Girone A di Serie C/1. Promosso in Serie B.
- 1991-92: 11° in Serie B.
- 1992-93: 3° in Serie B. Promosso in Serie A.
- 1993-94: 15° in Serie A. Retrocesso in Serie B.
- 1994-95: 1° in Serie B. Promosso in Serie A.
- 1995-96: 14° in Serie A.
- 1996-97: 14° in Serie A.
- 1997-98: 13° in Serie A.
- 1998-99: 13° in Serie A.
- 1999-00: 18° in Serie A. Retrocesso in Serie B.
- 2000-01: 2° in Serie B. Promosso in Serie A.



PIACENZA



WALTER ALFREDO NOVELLINO  
Allenatore PIACENZA

### LA «ROSA» DELLA SQUADRA

- AMAURI** - Amauri Carvalho de Oliveira, 3-6-1980, A (n. 9)
- GABRIELE AMBROSETTI**, 7-8-1973, A (n. 11)
- DAVIDE BAGNACANI**, 8-1-1980, P (n. 16)
- NICOLA BOSELLI**, 12-7-1972, D (n. 13)
- NICOLA CACCIA**, 10-4-1970, A (n. 10)
- DANIELE CACCIA**, 23-8-1983, A (n. 28)
- GIUSEPPE CARDONE**, 3-3-1974, D (n. 3)
- FILIPPO CRISTANTE**, 20-4-1977, D (n. 4)
- EUSEBIO DI FRANCESCO**, 8-9-1969, C (n. 8)
- CARMINE GAUTIERI**, 20-7-1970, C-A (n. 19)
- MATTEO GUARDALBEN**, 5-6-1974, P (n. 99)
- DARIO HUBNER**, 28-4-1967, A (n. 27)
- GIANLUCA LAMACCHI**, 28-1-1972, D (n. 77)
- LORENZO LIVERANI**, 2-9-1983, D (n. 24)
- ALESSANDRO LUCARELLI**, 22-7-1977, D (n. 6)
- ROBERTO MALTAGLIATI**, 7-4-1969, D (n. 55)
- MATUZALEM** - Francelino Matuzalem da Silva, 10-6-1980, C (n. 21)
- SALVATORE MICELI**, 5-3-1974, C (n. 17)
- NICOLA MORA**, 13-7-1979, D (n. 18)
- MICHELE NICOLETTI**, 8-4-1977, P (n. 33)
- PAOLO ORLANDONI**, 12-8-1972, P (n. 1)
- PAOLO POGGI**, 16-2-1971, A (n. 20)
- STEFANO SACCHETTI**, 10-8-1972, D (n. 15)
- FRANCESCO STATUTO**, 13-7-1971, C (n. 30)
- VITTORIO TOSTO**, 14-6-1974, D (n. 5)
- SERGIO VOLPI**, 2-2-1974, C (n. 14)



**MATTEO GUARDALBEN**  
PIACENZA

**99** Nogarà (VR), 5-6-1974  
PRIMO PORTIERE, m 1,88, kg 85.  
Cresciuto nel Verona.

ANNO	SQUADRA	SERIE	PRES.	RETI
1991-92	VERONA	A	—	—
1992-93	VERONA	B	—	—
1993-94	VERONA	B	—	—
1994-95	MASSESE	C1	27	30
1995-96	VERONA	B	5	1
1996-97	VERONA	A	25	44
1997-98	PARMA	A	2	4
1998-99	PARMA	A	—	—
1999-00	PARMA	A	1	1
2000-01	PARMA	A	—	—



**NICOLA MORA**  
PIACENZA

**18** Parma, 13-7-1979  
DIFENSORE, m 1,73, kg 68. Cresciuto nel Parma. Conta 5 presenze in Nazionale Giovanile.

ANNO	SQUADRA	SERIE	PRES.	RETI
1996-97	PARMA	A	—	—
1997-98	PARMA	A	3	—
1998-99	NAPOLI	B	23	1
1999-00	NAPOLI	B	24	1
2000-01	TORINO	B	11	1

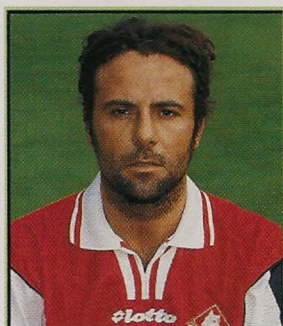

**GIANLUCA LAMACCHI**  
PIACENZA

**77** Bolzano, 28-1-1972  
DIFENSORE, m 1,78, kg 74.

ANNO	SQUADRA	SERIE	PRES.	RETI
1987-88	BOLZANO	Dil.	—	—
1988-89	SIENA	C2	2	—
1989-90	VERONA	A	—	—
1990-91	VERONA	B	5	—
1991-92	SIENA	C1	2	—
nov. 91	LICATA	C1	25	—
1992-93	VERONA	B	19	1
1993-94	VERONA	B	14	—
1994-95	VERONA	B	24	1
1995-96	VERONA	B	5	—
ott. 95	FIDELIS ANDRIA	B	24	—
1996-97	PESCARA	B	24	—
1997-98	PESCARA	B	29	—
1998-99	PIACENZA	A	24	1
1999-00	PIACENZA	A	25	—
2000-01	PIACENZA	B	27	—



**NICOLA BOSELLI**  
PIACENZA

**13** Lodi, 12-7-1972  
DIFENSORE, m 1,87, kg 74. Cresciuto nell'Atalanta.

ANNO	SQUADRA	SERIE	PRES.	RETI
1990-91	ATALANTA	A	—	—
1991-92	ATALANTA	A	2	—
1992-93	LEFFE	C1	25	1
1993-94	RAVENNA	B	3	—
nov. 93	ATALANTA	A	2	—
1994-95	ATALANTA	B	25	—
1995-96	ATALANTA	A	15	—
1996-97	ATALANTA	A	—	—
1997-98	ATALANTA	A	13	1
1998-99	BOLOGNA	A	10	—
1999-00	BOLOGNA	A	9	—
2000-01	PIACENZA	B	24	—



**STEFANO SACCHETTI**  
PIACENZA

**15** Modena, 10-8-1972  
DIFENSORE, m 1,80, kg 73. Cresciuto nel Modena. Conta 4 presenze in Nazionale Giovanile.

ANNO	SQUADRA	SERIE	PRES.	RETI
1990-91	MODENA	B	—	—
1991-92	MODENA	B	29	—
1992-93	SAMPDORIA	A	21	—
1993-94	SAMPDORIA	A	30	1
1994-95	SAMPDORIA	A	10	—
1995-96	SAMPDORIA	A	24	—
1996-97	SAMPDORIA	A	17	—
1997-98	PIACENZA	A	16	—
1998-99	PIACENZA	A	21	—
1999-00	PIACENZA	A	23	—
2000-01	PIACENZA	B	29	—



**GIUSEPPE CARDONE**  
PIACENZA

**3** Pavia, 3-3-1974  
DIFENSORE, m 1,83, kg 76.

ANNO	SQUADRA	SERIE	PRES.	RETI
1992-93	MILAN	A	—	—
1993-94	PAVIA	C2	18	—
1994-95	LEFFE	C1	31	3
1995-96	LUCCHESI	B	35	2
1996-97	BOLOGNA	A	24	—
1997-98	MILAN	A	19	—
1998-99	MILAN	A	—	—
gen. 99	PARMA	A	—	—
gen. 99	VICENZA	A	14	1
1999-00	VENEZIA	A	19	—
2000-01	VICENZA	A	27	—



**FILIPPO CRISTANTE**  
PIACENZA

**4** S. Vito al Tagliamento (PN), 20-4-1977  
DIFENSORE, m 1,87, kg 76. Cresciuto nella Sacilese. Conta 3 presenze in Nazionale Giovanile.

ANNO	SQUADRA	SERIE	PRES.	RETI
1993-94	SACILESE	Dil.	—	—
1994-95	COSENZA	B	—	—
1995-96	COSENZA	B	24	1
1996-97	PADOVA	B	16	—
1997-98	PADOVA	B	27	—
1998-99	PADOVA	C1	4	—
ott. 98	RAVENNA	B	28	2
1999-00	RAVENNA	B	36	1
2000-01	RAVENNA	B	27	2



**VITTORIO TOSTO**  
PIACENZA

**5** Marina di Cariati (CS), 14-6-1974  
DIFENSORE, m 1,83, kg 77. Conta 3 presenze in Nazionale Giovanile.

ANNO	SQUADRA	SERIE	PRES.	RETI
1990-91	CARIATESE	Int.	27	—
1991-92	FIorentina	A	—	—
1992-93	FIorentina	A	—	—
1993-94	FIorentina	B	7	—
nov. 93	SALERNITANA	C1	16	1
1994-95	TORINO	A	3	—
ott. 94	LUCCHESI	B	21	5
1995-96	AVELLINO	B	31	3
1996-97	SALERNITANA	B	31	2
1997-98	SALERNITANA	B	36	2
1998-99	SALERNITANA	A	27	—
1999-00	SAMPDORIA	B	19	—
2000-01	SAMPDORIA	B	—	—
ago. 00	PIACENZA	B	35	1

PIACENZA PIACENZA PIACENZA PIACENZA PIACENZA PIACENZA PIACENZA PIACENZA PIACENZA PIACENZA



**6** Livorno, 22-7-1977  
DIFENSORE, m 1,82, kg 78. Cresciuto nel Piacenza.

ANNO	SQUADRA	SERIE	PRES.	RETI
1993-94	PIACENZA	A	—	—
1994-95	PIACENZA	B	—	—
1995-96	PIACENZA	A	—	—
1996-97	PIACENZA	A	—	—
1997-98	LEFFE	C2	29	—
1998-99	PIACENZA	A	21	—
1999-00	PIACENZA	A	26	—
2000-01	PIACENZA	B	19	—

ALESSANDRO LUCARELLI  
PIACENZA



**8** Pescara, 8-9-1969  
CENTROCAMPISTA, m 1,77, kg 71. Cresciuto nell'Empoli. Conta 12 presenze in Nazionale A.

ANNO	SQUADRA	SERIE	PRES.	RETI
1985-86	EMPOLI	B	—	—
1986-87	EMPOLI	A	—	—
1987-88	EMPOLI	A	1	—
1988-89	EMPOLI	B	34	—
1989-90	EMPOLI	C1	33	1
1990-91	EMPOLI	C1	34	2
1991-92	LUCCHESI	B	33	2
1992-93	LUCCHESI	B	34	3
1993-94	LUCCHESI	B	36	—
1994-95	LUCCHESI	B	36	7
1995-96	PIACENZA	A	33	2
1996-97	PIACENZA	A	34	3
1997-98	ROMA	A	33	4
1998-99	ROMA	A	33	8
1999-00	ROMA	A	30	2
2000-01	ROMA	A	5	—

EUSEBIO DI FRANCESCO  
PIACENZA



**21** FRANCELINO MATUZALEM DA SILVA  
Natal (Brasile), 10-6-1980  
CENTROCAMPISTA, m 1,75, kg 70.

ANNO	SQUADRA	SERIE	PRES.	RETI
1997	VITÓRIA BAHIA	A	1	—
1998	VITÓRIA BAHIA	A	13	—
1999	VITÓRIA BAHIA	A	—	—
mar. 99	BELLINZONA	C	—	—
1999-00	NAPOLI	B	26	—
2000-01	NAPOLI	A	26	1

FRANCELINO MATUZALEM  
PIACENZA



**19** Napoli, 20-7-1970  
CENTROCAMPISTA-ATTACCANTE, m 1,82, kg 76. Cresciuto nel Campania-Puteolana.

ANNO	SQUADRA	SERIE	PRES.	RETI
1987-88	CAMPANIA	C1	3	—
ott. 87	EMPOLI	A	—	—
1988-89	EMPOLI	B	—	—
1989-90	TURRIS	C2	27	—
1990-91	TURRIS	C2	32	5
1991-92	EMPOLI	C1	32	10
1992-93	CESENA	B	34	3
1993-94	BARI	B	36	6
1994-95	BARI	A	31	—
1995-96	BARI	A	29	1
1996-97	PERUGIA	A	31	4
1997-98	ROMA	A	18	2
1998-99	ROMA	A	24	6
1999-00	ROMA	A	1	—
set. 99	PIACENZA	A	23	1
2000-01	PIACENZA	B	35	5

CARMINE GAUTIERI  
PIACENZA



**17** Paola (CS), 5-3-1974  
CENTROCAMPISTA, m 1,75, kg 74. Cresciuto nel Cosenza.

ANNO	SQUADRA	SERIE	PRES.	RETI
1990-91	COSENZA	B	—	—
1991-92	COSENZA	B	—	—
1992-93	COSENZA	B	—	—
1993-94	FASANO	C2	22	—
1994-95	COSENZA	B	34	—
1995-96	COSENZA	B	32	4
1996-97	COSENZA	B	34	4
1997-98	VENEZIA	B	36	2
1998-99	VENEZIA	A	27	1
1999-00	VENEZIA	A	1	—
set. 99	NAPOLI	B	28	—
2000-01	VENEZIA	B	12	—
gen. 01	PIACENZA	B	14	1

SALVATORE MICELI  
PIACENZA



**14** Orzinuovi (BS), 2-2-1974  
CENTROCAMPISTA, m 1,74, kg 69. Cresciuto nel Brescia.

ANNO	SQUADRA	SERIE	PRES.	RETI
1991-92	BRESCIA	B	—	—
1992-93	BRESCIA	A	—	—
1993-94	BRESCIA	B	—	—
1994-95	CARRARESE	C1	23	1
1995-96	BRESCIA	B	22	2
1996-97	BARI	B	29	4
1997-98	BARI	A	32	4
1998-99	VENEZIA	A	27	1
1999-00	VENEZIA	A	25	1
2000-01	PIACENZA	B	35	1

SERGIO VOLPI  
PIACENZA



**30** Roma, 13-7-1971  
CENTROCAMPISTA, m 1,74, kg 68. Conta 3 presenze in Nazionale A.

ANNO	SQUADRA	SERIE	PRES.	RETI
1988-89	ROMA	A	—	—
1989-90	ROMA	A	—	—
1990-91	CASERTANA	C1	15	—
1991-92	CASERTANA	B	23	—
1992-93	COSENZA	B	29	2
1993-94	UDINESE	A	31	1
1994-95	ROMA	A	20	—
1995-96	ROMA	A	31	2
1996-97	ROMA	A	23	1
1997-98	ROMA	A	—	—
ott. 97	UDINESE	A	19	1
1998-99	ROMA	A	—	—
gen. 99	PIACENZA	A	12	1
1999-00	ROMA	A	—	—
set. 99	PIACENZA	A	12	—
2000-01	PIACENZA	B	31	1

FRANCESCO STATUTO  
PIACENZA



**20** Venezia, 16-2-1971  
ATTACCANTE, m 1,81, kg 75. Cresciuto nel Venezia.

ANNO	SQUADRA	SERIE	PRES.	RETI
1989-90	VENEZIA	C1	10	2
1990-91	VENEZIA	C1	25	6
1991-92	VENEZIA	B	31	7
1992-93	TORINO	A	21	3
1993-94	TORINO	A	22	3
1994-95	UDINESE	B	36	11
1995-96	UDINESE	A	31	9
1996-97	UDINESE	A	32	13
1997-98	UDINESE	A	31	10
1998-99	UDINESE	A	29	2
1999-00	UDINESE	A	14	3
gen. 00	ROMA	A	11	—
2000-01	ROMA	A	—	—
gen. 01	BARI	A	17	4

PAOLO POGGI  
PIACENZA



**GABRIELE AMBROSETTI**  
PIACENZA



**NICOLA CACCIA**  
PIACENZA



**DARIO HUBNER**  
PIACENZA



**PAOLO ORLANDONI**  
PIACENZA

**11** Varese, 7-8-1973  
ATTACCANTE, m 1,80, kg 73.

ANNO	SQUADRA	SERIE	PRE	RETI
1990-91	VARESE	C1	8	—
1991-92	VARESE	C2	16	2
1992-93	VARESE	C2	26	9
1993-94	BRESCIA	B	25	8
1994-95	BRESCIA	A	9	2
nov. 94	VENEZIA	B	18	3
1995-96	BRESCIA	B	9	2
nov. 95	VICENZA	A	24	3
1996-97	VICENZA	A	25	6
1997-98	VICENZA	A	30	5
1998-99	VICENZA	A	24	4
1999-00	CHELSEA	A	16	—
2000-01	CHELSEA	A	—	—
ott. 00	PIACENZA	B	14	1

**10** Castello di Cisterna (NA), 10-4-1970  
ATTACCANTE, m 1,82, kg 76. Cresciuto nell'Empoli.

ANNO	SQUADRA	SERIE	PRE	RETI
1987-88	EMPOLI	A	1	—
1988-89	EMPOLI	B	19	2
1989-90	EMPOLI	C1	29	6
1990-91	EMPOLI	C1	24	3
1991-92	BARI	A	7	—
nov. 91	MODENA	B	24	3
1992-93	ANCONA	A	26	—
1993-94	ANCONA	B	33	10
1994-95	ANCONA	B	36	14
1995-96	PIACENZA	A	33	14
1996-97	NAPOLI	A	33	7
1997-98	ATALANTA	A	31	6
1998-99	ATALANTA	B	34	17
1999-00	ATALANTA	B	36	16
2000-01	PIACENZA	B	31	23

**27** Muggia (TS), 28-4-1967  
ATTACCANTE, m 1,84, kg 77.

ANNO	SQUADRA	SERIE	PRE	RETI
1987-88	PIEVIGINA	Int.	25	10
1988-89	PERGOCREMA	C2	28	6
1989-90	PERGOCREMA	C2	2	—
ott. 89	FANO	C2	27	8
1990-91	FANO	C1	30	4
1991-92	FANO	C1	31	13
1992-93	CESENA	B	34	10
1993-94	CESENA	B	32	12
1994-95	CESENA	B	33	15
1995-96	CESENA	B	36	22
1996-97	CESENA	B	31	15
1997-98	BRESCIA	A	30	16
1998-99	BRESCIA	B	36	21
1999-00	BRESCIA	B	32	21
2000-01	BRESCIA	A	31	17

**1** Bolzano, 12-8-1972  
SECONDO PORTIERE, m 1,86, kg 78. Cresciuto nell'Inter.

ANNO	SQUADRA	SERIE	PRE	RETI
1990-91	INTER	A	—	—
1991-92	MANTOVA	C2	8	8
1992-93	LEFFE	C1	8	6
1993-94	CASARANO	C1	22	22
1994-95	CASARANO	C1	1	1
set. 94	PRO SESTO	C1	25	33
1995-96	ANCONA	B	14	20
1996-97	FOGGIA	B	1	1
1997-98	ACIREALE	C1	28	12
1998-99	REGGINA	B	34	31
1999-00	REGGINA	A	13	21
gen. 00	BOLOGNA	A	3	1
2000-01	REGGINA	A	—	—
ago. 00	LAZIO	A	1	—

## ALTRI GIOCATORI



**BOGDAN AURELIAN PATRASCU**  
PIACENZA



**VINCENZO SOMMESE**  
PIACENZA



**AMAURI**  
PIACENZA



# ROMA

## ASSOCIAZIONE SPORTIVA 1927

**sede:** via di Trigoria km 3,600, 00128 Roma  
tel. 06/50.60.200

**indirizzo internet:** www.asromacalcio.it

**presidente:** Francesco Sensi

**vice-presidenti:** Ciro Di Martino, Giovanni Ferreri, Pier Giorgio Romiti

**amministratore delegato:** Rosella Sensi

**direttore generale:** Fabrizio Lucchese

**direttore sportivo:** Franco Baldini

**team manager:** Antonio Tempestilli

**resp. amministrativo:** Francesco Malknecht

**responsabile marketing:** Stefano De Alessi

**addetto stampa:** Dario Brugnoli

**segretaria sportiva:** Manuela D'Ippolito

**allenatore:** Fabio Capello

**campo:** Stadio Olimpico

(m 105 x 68, 80.558 spettatori)

**colori sociali:** maglia rosso-gialla,  
calzoncini bianchi

### Storia della Roma

- 1912-13: Piazzamenti delle squadre romane che, oltre alla Lazio, partecipano per la prima volta al Campionato Federale. Girone Laziale: Roman 4°, Pro Roma 5°, Alba 6°.
- 1913-14: Roman 2°, Fortitudo 4°, Pro Roma 6°.
- 1914-15: Roman 1°, Fortitudo 4°, Pro Roma 5°. Il Roman è 2° nel Girone finale dell'Italia Centrale.
- 1919-20: Fortitudo 1°, Pro Roma 5°, Roman 6°, U.S. Romana 7°. La Fortitudo è battuta dal Livorno nella finale interregionale.
- 1920-21: Fortitudo 1°, Pro Roma 5°, U.S. Romana 6°, Roman 8°. La Fortitudo è 2° nel Girone B delle semifinali interregionali.
- 1921-22: Fortitudo 1°, Alba 4°, Roman 5°, U.S. Romana 6°, Pro Roma 8°. La Fortitudo, giunta alla finalissima di Campionato (C.C.I.), è battuta dalla Pro Vercelli.
- 1922-23: Alba 2°, Fortitudo 3°, U.S. Romana 4°, Roman 6°. L'Alba è 2° nel Girone A delle semifinali interregionali.
- 1923-24: Alba 1°, Fortitudo 2° e U.S. Romana 5°. L'Alba perde la finale Lega Sud contro il Savoia.
- 1924-25: Alba 1°, Fortitudo 3°, Pro Roma 5°. L'Alba, giunta alla finalissima di Campionato, è battuta dal Bologna.
- 1925-26: Alba 1°, Fortitudo 2°, Roman 5°, Pro Roma 6°. L'Alba, giunta alla finalissima di Campionato, è battuta dalla Juventus.
- 1926-27: Campionato Nazionale: Alba 9° nel Girone A, Fortitudo 10° nel Girone B. 22 luglio 1927: Alba, Fortitudo e Roman si fondono e danno vita all'Associazione Sportiva Roma.
- 1927-28: 8° nel Girone B del Campionato Nazionale.
- 1928-29: 3° nel Girone A del Campionato Nazionale.
- 1929-30: 6° in Serie A.
- 1930-31: 2° in Serie A.
- 1931-32: 3° in Serie A.
- 1932-33: 5° in Serie A.
- 1933-34: 5° in Serie A.
- 1934-35: 4° in Serie A.
- 1935-36: 2° in Serie A.
- 1936-37: 10° in Serie A.
- 1937-38: 6° in Serie A.
- 1938-39: 5° in Serie A.
- 1939-40: 7° in Serie A.
- 1940-41: 11° in Serie A.
- 1941-42: **Campione d'Italia.**
- 1942-43: 9° in Serie A.
- 1943-44: 2° nel Campionato Romano.
- 1944-45: 1° nel Campionato Romano.
- 1945-46: 3° nel Campionato Centro-Sud misto Serie A e B. 6° nel Girone finale.
- 1946-47: 15° in Serie A.
- 1947-48: 17° in Serie A.
- 1948-49: 14° in Serie A.
- 1949-50: 17° in Serie A.
- 1950-51: 19° in Serie A. Retrocessa in Serie B.
- 1951-52: 1° in Serie B. Promossa in Serie A.
- 1952-53: 6° in Serie A.
- 1953-54: 6° in Serie A.
- 1954-55: 3° in Serie A.
- 1955-56: 6° in Serie A.
- 1956-57: 14° in Serie A.
- 1957-58: 5° in Serie A.
- 1958-59: 6° in Serie A.
- 1959-60: 9° in Serie A.
- 1960-61: 5° in Serie A. Vince la **Coppa delle Fiere.**
- 1961-62: 5° in Serie A.
- 1962-63: 5° in Serie A.
- 1963-64: 12° in Serie A. Vince la **Coppa Italia.**
- 1964-65: 9° in Serie A.
- 1965-66: 8° in Serie A.
- 1966-67: 10° in Serie A.
- 1967-68: 10° in Serie A.
- 1968-69: 8° in Serie A. Vince la **Coppa Italia.**
- 1969-70: 11° in Serie A.
- 1970-71: 6° in Serie A.
- 1971-72: 7° in Serie A. Vince il Torneo Anglo-Italiano.
- 1972-73: 11° in Serie A.
- 1973-74: 8° in Serie A.
- 1974-75: 3° in Serie A.
- 1975-76: 10° in Serie A.
- 1976-77: 8° in Serie A.
- 1977-78: 8° in Serie A.
- 1978-79: 12° in Serie A.
- 1979-80: 7° in Serie A. Vince la **Coppa Italia.**
- 1980-81: 2° in Serie A. Vince la **Coppa Italia.**
- 1981-82: 3° in Serie A.
- 1982-83: **Campione d'Italia.**
- 1983-84: 2° in Serie A. Vince la **Coppa Italia.**
- 1984-85: 7° in Serie A.
- 1985-86: 2° in Serie A. Vince la **Coppa Italia.**
- 1986-87: 7° in Serie A.
- 1987-88: 3° in Serie A.
- 1988-89: 8° in Serie A.
- 1989-90: 6° in Serie A.
- 1990-91: 9° in Serie A. Vince la **Coppa Italia.**
- 1991-92: 5° in Serie A.
- 1992-93: 10° in Serie A.
- 1993-94: 7° in Serie A.
- 1994-95: 5° in Serie A.
- 1995-96: 5° in Serie A.
- 1996-97: 12° in Serie A.
- 1997-98: 4° in Serie A.
- 1998-99: 5° in Serie A.
- 1999-00: 6° in Serie A.
- 2000-01: **Campione d'Italia.**



ROMA



FABIO CAPELLO

Allenatore ROMA

### LA «ROSA» DELLA SQUADRA

- ALDAIR** - Aldair Nascimento dos Santos, 30-11-1965, D (n. 6)
- FRANCESCO ANTONIOLI**, 14-9-1969, P (n. 1)
- ALBERTO AQUILANI**, 7-7-1984, C (n. 28)
- ABEL EDUARDO BALBO**, 1-6-1966, A (n. 16)
- GABRIEL OMAR BATISTUTA**, 1-2-1969, A (n. 20)
- CESARE BOVO**, 14-1-1983, D (n. 30)
- CAFU** - Marcos Evangelista de Moraes, 7-6-1970, D (n. 2)
- VINCENT CANDELA**, 24-10-1973, D (n. 32)
- ANTONIO CASSANO**, 12-7-1982, A (n. 18)
- CHRISTIAN SEBASTIAN CEJAS**, 21-4-1975, P (n. 22)
- LEANDRO DAMIAN CUFRE**, 9-5-1978, D (n. 4)
- MARCO DELVECCHIO**, 7-4-1973, A (n. 24)
- DANIELE DE ROSSI**, 24-7-1983, C (n. 27)
- EMERSON** - Emerson Ferreira da Rosa, 4-4-1976, C (n. 11)
- DAMIANO FERRONETTI**, 1-11-1984, D (n. 26)
- DIEGO FUSER**, 11-11-1968, C (n. 7)
- GIANNI BISMARCK GUIGOU**, 22-2-1975, C (n. 25)
- SALIOU LASSISSI**, 15-8-1978, D (n. 21)
- FRANCISCO LIMA**, 17-4-1971, C (n. 5)
- MARCOS ASSUNÇÃO** - Marcos Dos Santos Assunção, 25-7-1976, C (n. 8)
- VINCENZO MONTELLA**, 18-6-1974, A (n. 9)
- CHRISTIAN PANUCCI**, 12-4-1973, D (n. 14)
- IVAN PELIZZOLI**, 18-11-1980, P (n. 80)
- SIMONE PEPE**, 30-8-1983, A (n. 31)
- WALTER ADRIAN SAMUEL**, 22-3-1978, D (n. 19)
- SEBASTIANO SIVIGLIA**, 29-3-1973, D (n. 29)
- IVAN TOMIC**, 5-1-1976, C (n. 23)
- DAMIANO TOMMASI**, 17-5-1974, C (n. 17)
- FRANCESCO TOTTI**, 27-9-1976, A (n. 10)
- ANTONIO CARLOS ZAGO**, 18-5-1969, D (n. 3)
- JONATHAN ZEBINA**, 19-7-1978, D (n. 15)





**7** Venaria (TO), 11-11-1968  
CENTROCAMPISTA, m 1,83, kg 77.  
Cresciuto nel Torino. Conta 24 presenze e 2 reti in Nazionale A e 18 presenze e 2 reti in Nazionale Giovanile.

ANNO	SQUADRA	SERIE	PRES.	RETI
1985-86	TORINO	A	—	—
1986-87	TORINO	A	3	—
1987-88	TORINO	A	16	—
1988-89	TORINO	A	30	4
1989-90	MILAN	A	20	2
1990-91	FIORENTINA	A	32	8
1991-92	MILAN	A	15	4
1992-93	LAZIO	A	33	10
1993-94	LAZIO	A	28	2
1994-95	LAZIO	A	32	5
1995-96	LAZIO	A	32	6
1996-97	LAZIO	A	31	4
1997-98	LAZIO	A	32	8
1998-99	PARMA	A	32	7
1999-00	PARMA	A	28	3
2000-01	PARMA	A	26	—

**DIEGO FUSER**  
ROMA

ANNO	SQUADRA	SERIE	PRES.	RETI
1985-86	TORINO	A	—	—
1986-87	TORINO	A	3	—
1987-88	TORINO	A	16	—
1988-89	TORINO	A	30	4
1989-90	MILAN	A	20	2
1990-91	FIORENTINA	A	32	8
1991-92	MILAN	A	15	4
1992-93	LAZIO	A	33	10
1993-94	LAZIO	A	28	2
1994-95	LAZIO	A	32	5
1995-96	LAZIO	A	32	6
1996-97	LAZIO	A	31	4
1997-98	LAZIO	A	32	8
1998-99	PARMA	A	32	7
1999-00	PARMA	A	28	3
2000-01	PARMA	A	26	—



**25** Nueva Palmira (Uruguay), 22-2-1975  
CENTROCAMPISTA, m 1,76, kg 72. Nazionale uruguayana.

ANNO	SQUADRA	SERIE	PRES.	RETI
1995	NAC. MONTEVIDEO	A	8	2
1996	NAC. MONTEVIDEO	A	5	—
1997	NAC. MONTEVIDEO	A	2	—
1998	NAC. MONTEVIDEO	A	21	2
1999	NAC. MONTEVIDEO	A	20	—
2000	NAC. MONTEVIDEO	A	8	2
2000-01	ROMA	A	15	—

**GIANNI BISMARK GUIGOU**  
ROMA

ANNO	SQUADRA	SERIE	PRES.	RETI
1995	NAC. MONTEVIDEO	A	8	2
1996	NAC. MONTEVIDEO	A	5	—
1997	NAC. MONTEVIDEO	A	2	—
1998	NAC. MONTEVIDEO	A	21	2
1999	NAC. MONTEVIDEO	A	20	—
2000	NAC. MONTEVIDEO	A	8	2
2000-01	ROMA	A	15	—



**11** Émerson Ferreira da Rosa Pelotas (Brasile), 4-4-1976  
CENTROCAMPISTA, m 1,82, kg 80. Nazionale brasiliano.

ANNO	SQUADRA	SERIE	PRES.	RETI
1994	GRÊMIO	A	18	2
1995	GRÊMIO	A	11	1
1996	GRÊMIO	A	19	6
1997	GRÊMIO	A	22	1
1997-98	BAYER LEVERK.	A	25	1
1998-99	BAYER LEVERK.	A	28	5
1999-00	BAYER LEVERK.	A	29	5
2000-01	ROMA	A	13	3

**EMERSON**  
ROMA

ANNO	SQUADRA	SERIE	PRES.	RETI
1994	GRÊMIO	A	18	2
1995	GRÊMIO	A	11	1
1996	GRÊMIO	A	19	6
1997	GRÊMIO	A	22	1
1997-98	BAYER LEVERK.	A	25	1
1998-99	BAYER LEVERK.	A	28	5
1999-00	BAYER LEVERK.	A	29	5
2000-01	ROMA	A	13	3



**17** Negrar (VR), 17-5-1974  
CENTROCAMPISTA, m 1,80, kg 78. Cresciuto nel Verona. Conta 9 presenze e 1 rete in Nazionale A e 7 presenze in Nazionale Giovanile.

ANNO	SQUADRA	SERIE	PRES.	RETI
1991-92	VERONA	A	—	—
1992-93	VERONA	B	—	—
1993-94	VERONA	B	9	—
1994-95	VERONA	B	32	—
1995-96	VERONA	B	36	4
1996-97	ROMA	A	30	1
1997-98	ROMA	A	33	—
1998-99	ROMA	A	33	1
1999-00	ROMA	A	33	2
2000-01	ROMA	A	34	3

**DAMIANO TOMMASI**  
ROMA

ANNO	SQUADRA	SERIE	PRES.	RETI
1991-92	VERONA	A	—	—
1992-93	VERONA	B	—	—
1993-94	VERONA	B	9	—
1994-95	VERONA	B	32	—
1995-96	VERONA	B	36	4
1996-97	ROMA	A	30	1
1997-98	ROMA	A	33	—
1998-99	ROMA	A	33	1
1999-00	ROMA	A	33	2
2000-01	ROMA	A	34	3



**8** Marcos dos Santos Assunção Caieiras (Brasile), 25-7-1976  
CENTROCAMPISTA, m 1,78, kg 75. Nazionale brasiliano.

ANNO	SQUADRA	SERIE	PRES.	RETI
1996	SANTOS	A	19	2
1997	SANTOS	A	14	1
1998	FLAMENGO	A	21	5
1999	FLAMENGO	A	—	—
1999-00	ROMA	A	21	1
2000-01	ROMA	A	12	2

**MARCOS ASSUNÇÃO**  
ROMA

ANNO	SQUADRA	SERIE	PRES.	RETI
1996	SANTOS	A	19	2
1997	SANTOS	A	14	1
1998	FLAMENGO	A	21	5
1999	FLAMENGO	A	—	—
1999-00	ROMA	A	21	1
2000-01	ROMA	A	12	2



**5** Manaus (Brasile), 17-4-1971  
CENTROCAMPISTA, m 1,78, kg 75.

ANNO	SQUADRA	SERIE	PRES.	RETI
1990	FERROVIÁRIO	B	—	—
1991	FERROVIÁRIO	B	—	—
1992	FERROVIÁRIO	B	—	—
1993	FERROVIÁRIO	B	—	—
1994	FERROVIÁRIO	B	—	—
1995	UNIÃO SÃO JOÃO	A	6	—
1996-97	GAZIANTEPSPOR	A	30	1
1997-98	GAZIANTEPSPOR	A	28	2
1998-99	ZÜRICH	A	30	6
1999-00	ZÜRICH	A	2	1
lug. 99	LECCE	A	32	1
2000-01	BOLOGNA	A	29	—

**FRANCISCO LIMA**  
ROMA

ANNO	SQUADRA	SERIE	PRES.	RETI
1990	FERROVIÁRIO	B	—	—
1991	FERROVIÁRIO	B	—	—
1992	FERROVIÁRIO	B	—	—
1993	FERROVIÁRIO	B	—	—
1994	FERROVIÁRIO	B	—	—
1995	UNIÃO SÃO JOÃO	A	6	—
1996-97	GAZIANTEPSPOR	A	30	1
1997-98	GAZIANTEPSPOR	A	28	2
1998-99	ZÜRICH	A	30	6
1999-00	ZÜRICH	A	2	1
lug. 99	LECCE	A	32	1
2000-01	BOLOGNA	A	29	—



**18** Bari, 12-7-1982  
ATTACCANTE, m 1,75, kg 73. Cresciuto nel Bari. Conta 6 presenze e 3 reti in Nazionale Giovanile.

ANNO	SQUADRA	SERIE	PRES.	RETI
1998-99	BARI	A	—	—
1999-00	BARI	A	21	3
2000-01	BARI	A	27	3

**ANTONIO CASSANO**  
ROMA

ANNO	SQUADRA	SERIE	PRES.	RETI
1998-99	BARI	A	—	—
1999-00	BARI	A	21	3
2000-01	BARI	A	27	3



**10** Roma, 27-9-1976  
ATTACCANTE, m 1,80, kg 80. Cresciuto nella Roma. Conta 26 presenze e 5 reti in Nazionale A, 4 presenze e 2 reti in Nazionale B e 8 presenze e 4 reti in Nazionale Giovanile.

ANNO	SQUADRA	SERIE	PRES.	RETI
1992-93	ROMA	A	2	—
1993-94	ROMA	A	8	—
1994-95	ROMA	A	21	4
1995-96	ROMA	A	28	2
1996-97	ROMA	A	26	5
1997-98	ROMA	A	30	13
1998-99	ROMA	A	31	12
1999-00	ROMA	A	27	7
2000-01	ROMA	A	30	13

**FRANCESCO TOTI**  
ROMA

ANNO	SQUADRA	SERIE	PRES.	RETI
1992-93	ROMA	A	2	—
1993-94	ROMA	A	8	—
1994-95	ROMA	A	21	4
1995-96	ROMA	A	28	2
1996-97	ROMA	A	26	5
1997-98	ROMA	A	30	13
1998-99	ROMA	A	31	12
1999-00	ROMA	A	27	7
2000-01	ROMA	A	30	13







# TORINO

## CALCIO 1906

**sede:** via Maria Vittoria 1, 10123 Torino  
tel. 011/57.12.211  
**indirizzo internet:** www.toro.it  
**presidente:** Attilio Romero  
**vice-presidente esecutivo e amministratore delegato:** Francesco Cimminelli  
**vice-presidenti:** Simone Cimminelli,  
Umberto Rosa  
**responsabile area tecnica:** Sandro Mazzola  
**assistente area tecnica:** Luca Padovano

**addetto stampa:** Gabriele Chiuminato  
**segretario generale:** Renato Bizzarri  
**responsabile amministrativo:** Carlo Paiuzza  
**direttore marketing e commerciale:**  
Alberto Ormezzano  
**allenatore:** Giancarlo Camolese  
**campo:** Stadio «Delle Alpi»  
(m 105 x 68, 69.041 spettatori)  
**colori sociali:** maglia granata, calzoncini granata

### Storia del Torino

- 1890: Fondazione dell'Internazionale Torino.  
1894: Fondazione del Football Club Torinese.  
1897: Fondazione della Ginnastica Torino.  
1898: Le tre società partecipano al primo Campionato Italiano. L'Internazionale perde la finalissima contro il Genoa.  
1899: Stessa situazione del 1898.  
1900: Il F.C. Torinese assorbe l'Internazionale. In finalissima perde contro il Genoa. Ginnastica Torino eliminata.  
1901: Ginnastica Torino eliminata.  
1902: Audace Torino e Ginnastica Torino eliminati; F.C. Torinese battuto in semifinale.  
1903: Audace e F.C. Torinese eliminati.  
1904: F.C. Torinese eliminato.  
1905: F.C. Torinese eliminato per rinuncia.  
1906: 3 dicembre. Dalla fusione del F.C. Torinese con un gruppo di dissidenti della Juventus nasce il Football Club Torino.  
1907: 2° nel Girone finale.  
1908: Non partecipa al Campionato.  
1909: Eliminato nel Girone Piemontese.  
1909-10: 4° nel Girone Unico Nazionale.  
1910-11: 3° nel Girone Ligure-Lombardo-Piemontese.  
1911-12: 4° nel Girone Ligure-Lombardo-Piemontese.  
1912-13: 3° nel Girone Piemontese.  
1913-14: 3° nel Girone Ligure-Piemontese.  
1914-15: 1° nel Gruppo B, 1° nel Girone C semifinali, 2° nel Girone finale Italia Setentrionale.  
1919-20: 3° nel Gruppo A Piemontese. 4° nel Girone C semifinali Italia Setentrionale.  
1920-21: Giunge alle finali. Perde per rinuncia.  
1921-22: 8° nel Girone B Lega Nord (C.C.I.).  
1922-23: 2° nel Girone A della Lega Nord.  
1923-24: 2° nel Girone B della Lega Nord.  
1924-25: 6° nel Girone A della Lega Nord.  
1925-26: 2° nel Girone A della Lega Nord.  
1926-27: Vince il Campionato. Titolo revocato.  
1927-28: **Campione d'Italia.**  
1928-29: Perde la finalissima col Bologna.  
1929-30: 4° in Serie A.  
1930-31: 7° in Serie A.  
1931-32: 8° in Serie A.  
1932-33: 7° in Serie A.  
1933-34: 12° in Serie A.  
1934-35: 14° in Serie A.  
1935-36: 3° in Serie A. Vince la **Coppa Italia.**  
1936-37: 3° in Serie A. Diventa Associazione Calcio.  
1937-38: 8° in Serie A.  
1938-39: 2° in Serie A.  
1939-40: 5° in Serie A.  
1940-41: 7° in Serie A.  
1941-42: 2° in Serie A.  
1942-43: **Campione d'Italia.** Vince la **Coppa Italia.**  
1944: 2° nel Campionato Alta Italia.  
1945-46: **Campione d'Italia.**  
1946-47: **Campione d'Italia.**  
1947-48: **Campione d'Italia.**  
1948-49: **Campione d'Italia.**  
1949: 4 maggio. L'intera squadra del Grande Torino perisce in un disastro aereo.  
1949-50: 6° in Serie A.  
1950-51: 15° in Serie A.  
1951-52: 12° in Serie A.  
1952-53: 10° in Serie A.  
1953-54: 9° in Serie A.  
1954-55: 9° in Serie A.  
1955-56: 9° in Serie A.  
1956-57: 6° in Serie A.  
1957-58: 7° in Serie A.  
1958-59: 17° in Serie A. Retrocesso in Serie B.  
1959-60: 1° in Serie B. Promosso in Serie A.  
1960-61: 12° in Serie A.  
1961-62: 7° in Serie A.  
1962-63: 8° in Serie A.  
1963-64: 7° in Serie A.  
1964-65: 3° in Serie A.  
1965-66: 10° in Serie A.  
1966-67: 7° in Serie A.  
1967-68: 7° in Serie A. Vince la **Coppa Italia.**  
1968-69: 6° in Serie A.  
1969-70: 7° in Serie A.  
1970-71: 8° in Serie A. Vince la **Coppa Italia.**  
1971-72: 2° in Serie A.  
1972-73: 6° in Serie A.  
1973-74: 5° in Serie A.  
1974-75: 6° in Serie A.  
1975-76: **Campione d'Italia.**  
1976-77: 2° in Serie A.  
1977-78: 3° in Serie A.  
1978-79: 5° in Serie A.  
1979-80: 4° in Serie A.  
1980-81: 9° in Serie A.  
1981-82: 9° in Serie A.  
1982-83: 8° in Serie A.  
1983-84: 5° in Serie A.  
1984-85: 2° in Serie A.  
1985-86: 5° in Serie A.  
1986-87: 11° in Serie A.  
1987-88: 7° in Serie A.  
1988-89: 15° in Serie A. Retrocesso in Serie B.  
1989-90: 1° in Serie B. Promosso in Serie A.  
1990-91: 5° in Serie A. Vince la Mitropa Cup.  
1991-92: 3° in Serie A.  
1992-93: 9° in Serie A. Vince la **Coppa Italia.**  
1993-94: 8° in Serie A.  
1994-95: 11° in Serie A.  
1995-96: 16° in Serie A. Retrocesso in Serie B.  
1996-97: 9° in Serie B.  
1997-98: 5° in Serie B.  
1998-99: 2° in Serie B. Promosso in Serie A.  
1999-00: 15° in Serie A. Retrocesso in Serie B.  
2000-01: 1° in Serie B. Promosso in Serie A.



TORINO



GIANCARLO CAMOLESE  
Allenatore TORINO

### LA «ROSA» DELLA SQUADRA

- |  |   |
|--|---|
| ANTONINO ASTA, 17-11-1970, C (n. 13)     | GIOVANNI LOPEZ, 23-5-1967, D (n. 6)         |
| MASSIMO BRAMBILLA, 4-3-1973, C (n. 10)   | CRISTIANO LUCARELLI, 4-10-1975, A (n. 9)    |
| LUCA BUCCI, 13-3-1969, P (n. 1)          | DANIELE MARTINELLI, 27-2-1982, D (n. 27)    |
| EMANUELE CALAIÒ, 8-1-1982, A (n. 30)     | RICCARDO MASPERO, 19-2-1970, C (n. 28)      |
| PAOLO CASTELLINI, 25-3-1979, D (n. 31)   | LUCA MEZZANO, 1-8-1977, D (n. 14)           |
| BENOIT CAUET, 2-5-1969, C (n. 25)        | IKSEL OSMANOVSKI, 24-2-1977, A (n. 11)      |
| GIANLUCA COMOTTO, 16-10-1978, D (n. 3)   | GABRIELE PAOLETTI, 11-4-1978, P (n. 22)     |
| DIEGO DE ASCENTIS, 31-7-1976, C (n. 51)  | PINGA - André Da Silva, 27-4-1981, A (n. 7) |
| DANIELE DELLI CARRI, 18-9-1971, D (n. 5) | ALESSIO SCARCHILLI, 10-9-1972, C (n. 8)     |
| STEFANO FATTORI, 26-2-1972, D (n. 35)    | FRANCO SEMIOLI, 20-6-1980, C (n. 19)        |
| MARCO FERRANTE, 4-2-1971, A (n. 94)      | STEFANO SORRENTINO, 28-3-1979, P (n. 16)    |
| RICCARDO FISSORE, 18-2-1980, D (n. 17)   | SIMONE TIRIBOCCHI, 31-1-1978, A (n. 21)     |
| FABIO GALANTE, 20-11-1973, D (n. 20)     | GIORGIO VENTURIN, 9-7-1968, C (n. 4)        |
| LUIGI GARZYA, 7-7-1969, D (n. 2)         | SIMONE VERGASSOLA, 24-1-1976, C (n. 15)     |





**ALESSIO SCARCHILLI**  
TORINO

**8** Roma, 10-9-1972  
CENTROCAMPISTA, m 1,80, kg 74.  
Cresciuto nella Roma. Conta 9 presenze in Nazionale Giovanile.

ANNO	SQUADRA	SERIE	PRES.	RETI
1988-89	ROMA	A	—	—
1989-90	ROMA	A	—	—
1990-91	ROMA	A	—	—
1991-92	ROMA	A	—	—
1992-93	LECCE	B	32	3
1993-94	ROMA	A	19	—
1994-95	UDINESE	B	33	5
1995-96	ROMA	A	7	—
1996-97	TORINO	B	36	6
1997-98	SAMPDORIA	A	21	1
1998-99	TORINO	B	35	3
1999-00	TORINO	A	14	2
2000-01	TORINO	B	3	—



**ANTONINO ASTA**  
TORINO

**13** Alcamo (TP), 17-11-1970  
CENTROCAMPISTA, m 1,74, kg 70.

ANNO	SQUADRA	SERIE	PRES.	RETI
1989-90	CORBETTA	Int.	30	3
1990-91	CORBETTA	Int.	33	8
1991-92	ABBIATEGRASSO	Int.	25	1
1992-93	SARONNO	CND	33	3
1993-94	SARONNO	CND	31	5
1994-95	SARONNO	C2	27	9
1995-96	MONZA	C1	33	6
1996-97	MONZA	C1	27	1
1997-98	TORINO	B	29	—
1998-99	TORINO	B	33	3
1999-00	TORINO	A	8	—
gen. 00	NAPOLI	B	15	2
2000-01	TORINO	B	31	4



**BENOIT CAUET**  
TORINO

**25** Châtellerault (Francia), 2-5-1969  
CENTROCAMPISTA, m 1,75, kg 68.

ANNO	SQUADRA	SERIE	PRES.	RETI
1987-88	MARSEILLE	A	11	1
1988-89	MARSEILLE	A	14	—
1989-90	MARSEILLE	A	1	—
1990-91	CAEN	A	35	1
1991-92	CAEN	A	37	3
1992-93	CAEN	A	37	2
1993-94	CAEN	A	35	2
1994-95	NANTES	A	25	1
1995-96	NANTES	A	31	3
1996-97	PARIS S.G.	A	35	4
1997-98	INTER	A	28	2
1998-99	INTER	A	28	1
1999-00	INTER	A	29	1
2000-01	INTER	A	15	—
2001-02	INTER	A	—	—



**MASSIMO BRAMBILLA**  
TORINO

**10** Vimercate (MI), 4-3-1973  
CENTROCAMPISTA, m 1,77, kg 68. Cresciuto nel Monza. Conta 19 presenze in Nazionale Giovanile.

ANNO	SQUADRA	SERIE	PRES.	RETI
1990-91	MONZA	C1	14	—
1991-92	MONZA	C1	21	2
1992-93	MONZA	B	36	1
1993-94	MONZA	B	35	—
1994-95	MONZA	C1	10	1
nov. 94	REGGIANA	A	23	—
1995-96	PARMA	A	26	—
1996-97	PARMA	A	9	—
gen. 97	BOLOGNA	A	14	—
1997-98	BOLOGNA	A	2	—
ott. 97	TORINO	B	26	2
1998-99	TORINO	B	12	—
1999-00	TORINO	A	28	—
2000-01	TORINO	B	23	—



**DIEGO DE ASCENDIS**  
TORINO

**51** Como, 31-7-1976  
CENTROCAMPISTA, m 1,78, kg 77.  
Cresciuto nel Como. Conta 4 presenze in Nazionale B e 5 presenze in Nazionale Giovanile.

ANNO	SQUADRA	SERIE	PRES.	RETI
1993-94	COMO	C1	—	—
1994-95	COMO	B	—	—
1995-96	COMO	C1	31	1
1996-97	BARI	B	31	—
1997-98	BARI	A	25	1
1998-99	BARI	A	30	2
1999-00	MILAN	A	19	—
2000-01	MILAN	A	—	—
set. 00	TORINO	B	31	—



**RICCARDO MASPERO**  
TORINO

**28** Lodi, 19-2-1970  
CENTROCAMPISTA, m 1,75, kg 71.  
Cresciuto nella Cremonese. Conta 2 presenze in Nazionale Giovanile.

ANNO	SQUADRA	SERIE	PRES.	RETI
1988-89	CREMONESE	B	29	—
1989-90	CREMONESE	A	12	1
1990-91	CREMONESE	B	31	1
1991-92	CREMONESE	A	17	1
1992-93	CREMONESE	B	35	6
1993-94	CREMONESE	A	33	6
1994-95	SAMPDORIA	A	21	4
1995-96	CREMONESE	A	34	8
1996-97	CREMONESE	B	36	6
1997-98	LECCE	A	6	—
nov. 97	VICENZA	A	7	—
1998-99	PERUGIA	A	10	1
gen. 99	REGGIANA	B	14	—
1999-00	LECCE	A	1	—
ago. 00	TORINO	B	29	7



**SIMONE VERGASSOLA**  
TORINO

**15** La Spezia, 24-1-1976  
CENTROCAMPISTA, m 1,74, kg 70. Cresciuto nella Carrarese.

ANNO	SQUADRA	SERIE	PRES.	RETI
1992-93	CARRARESE	C1	1	—
1993-94	CARRARESE	C1	8	2
1994-95	CARRARESE	C1	31	3
1995-96	CARRARESE	C1	31	—
1996-97	SAMPDORIA	A	3	—
1997-98	SAMPDORIA	A	26	1
1998-99	SAMPDORIA	A	19	—
1999-00	SAMPDORIA	B	35	4
2000-01	SAMPDORIA	B	31	6



**PINGA**  
TORINO

**7** André da Silva  
Fortaleza (Brasile), 27-4-1981  
ATTACCANTE, m 1,75, kg 72.

ANNO	SQUADRA	SERIE	PRES.	RETI
1999-00	TORINO	A	7	2
2000-01	TORINO	B	22	2

TORINO TORINO



**IKSEL OSMANOVSKI**  
TORINO

**11** Skravlinge (Svezia), 24-2-1977  
ATTACCANTE, m 1,73, kg 68. Cresciuto nel Malmö (Svezia). Nazionale svedese.

ANNO	SQUADRA	SERIE	PRES.	RETI
1995	MALMÖ	A	1	—
1996	MALMÖ	A	20	5
1997	MALMÖ	A	26	10
1998	MALMÖ	A	8	1
1998-99	BARI	A	31	6
1999-00	BARI	A	24	7
2000-01	BARI	A	30	1



**CRISTIANO LUCARELLI**  
TORINO

**9** Livorno, 4-10-1975  
ATTACCANTE, m 1,88, kg 85. Conta 2 presenze in Nazionale B e 12 presenze e 10 reti in Nazionale Giovanile.

ANNO	SQUADRA	SERIE	PRES.	RETI
1992-93	CUOIO PELLI	CND	28	5
1993-94	PERUGIA	C1	2	—
1994-95	PERUGIA	B	5	—
1995-96	COSENZA	B	32	15
1996-97	PADOVA	B	34	14
1997-98	ATALANTA	A	26	5
1998-99	VALENCIA	A	12	1
1999-00	LECCE	A	30	15
2000-01	LECCE	A	29	12



**MARCO FERRANTE**  
TORINO

**94** Velletri (RM), 4-2-1971  
ATTACCANTE, m 1,76, kg 70. Conta 1 presenza in Nazionale Giovanile.

ANNO	SQUADRA	SERIE	PRES.	RETI
1988-89	NAPOLI	A	1	—
1989-90	NAPOLI	A	—	—
1990-91	REGGIANA	B	25	5
1991-92	PISA	B	37	13
1992-93	NAPOLI	A	4	—
nov. 92	PARMA	A	11	—
1993-94	PIACENZA	A	27	4
1994-95	PERUGIA	B	33	3
1995-96	PARMA	A	—	—
set. 95	SALERNITANA	B	30	6
1996-97	PARMA	A	—	—
set. 96	TORINO	B	29	13
1997-98	TORINO	B	37	18
1998-99	TORINO	B	36	26
1999-00	TORINO	A	30	18
2000-01	TORINO	B	15	8
gen. 01	INTER	A	11	1



**STEFANO SORRENTINO**  
TORINO

**16** Cava de' Tirreni (SA), 28-3-1979  
SECONDO PORTIERE, m 1,85, kg 82. Cresciuto nella Juventus.

ANNO	SQUADRA	SERIE	PRES.	RETI
1996-97	LAZIO	A	—	—
1997-98	JUVENTUS	A	—	—
1998-99	TORINO	B	1	1
1999-00	JUVE STABIA	C1	—	—
2000-01	VARESE	C1	30	22

# TORINO TORINO TORINO TORINO TORINO TORINO TORINO TORINO TORINO TORINO TORINO

## ALTRI GIOCATORI



**GIORGIO VENTURIN**  
TORINO



**JOSÉ FRANCO**  
TORINO

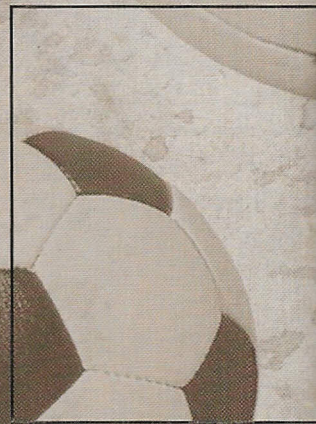



# UDINESE

## CALCIO 1896

**sede:** via A. e A. Candolini 2, 33100 Udine  
tel. 0432/54.49.11

**indirizzo internet:** www.udinese.it

**presidente del consiglio di amministrazione:**  
Franco Soldati

**addetto stampa e segretario generale:**  
Sigfrido Marcatti

**segretario:** Franco Collavino

**allenatore:** Roy Hodgson

**campo:** Stadio «Friuli»  
(m 105 x 68, 40.919 spettatori)

**colori sociali:** maglia bianco-nera,  
calzoncini neri

### Storia dell'Udinese

1896: Fondazione della Società Udinese di Ginnastica e Scherma. La sezione calcistica conquista a Treviso il titolo di Campione d'Italia della Federazione Ginnastica Italiana.

1896-1910: Attività calcistica episodica.

1911-12: 2<sup>a</sup> nel Campionato di Promozione.

1912-13: Partecipa a gare non di Campionato.

1913-14: 8<sup>a</sup> nel Girone Veneto-Emiliano di I Categoria.

1914-15: 5<sup>a</sup> nel Girone F di I Categoria.

1915-19: Attività sospesa per cause belliche.

1919-20: 6<sup>a</sup> nel Girone Veneto di I Categoria.

1920-21: 4<sup>a</sup> nel Girone A Veneto di I Categoria.

1921-22: 2<sup>a</sup> nel Girone Veneto della F.I.G.C.

1922-23: 12<sup>a</sup> nel Girone B di I Divisione. Retrocessa in II Divisione.

1923: Assume la denominazione di Associazione Calcio Udinese.

1923-24: 4<sup>a</sup> nel Girone E di II Divisione.

1924-25: 3<sup>a</sup> nel Girone D di II Divisione. 1<sup>a</sup> nel Girone finale. Promossa in I Divisione.

1925-26: 10<sup>a</sup> nel Girone A di I Divisione.

1926-27: 10<sup>a</sup> nel Girone B di I Divisione.

1927-28: 6<sup>a</sup> nel Girone A di I Divisione.

1928-29: 3<sup>a</sup> nel Girone A di I Divisione.

1929-30: 1<sup>a</sup> nel Girone B di I Divisione. Promossa in Serie B.

1930-31: 15<sup>a</sup> in Serie B. Confermata in Serie B dopo spareggio con la Lucchese (Udinese-Lucchese 7-0).

1931-32: 16<sup>a</sup> in Serie B. Retrocessa in I Divisione.

1932-33: 6<sup>a</sup> nel Girone C di I Divisione.

1933-34: 1<sup>a</sup> nel Girone A di I Divisione. 2<sup>a</sup> nel Girone B della finale.

1934-35: 1<sup>a</sup> nel Girone A di I Divisione. 3<sup>a</sup> nel Girone B della finale. Ammessa alla nuova Serie C.

1935-36: 3<sup>a</sup> nel Girone A della Serie C.

1936-37: 10<sup>a</sup> nel Girone A della Serie C.

1937-38: 6<sup>a</sup> nel Girone A della Serie C.

1938-39: 1<sup>a</sup> nel Girone A della Serie C. Promossa in Serie B.

1939-40: 10<sup>a</sup> in Serie B.

1940-41: 11<sup>a</sup> in Serie B.

1941-42: 9<sup>a</sup> in Serie B.

1942-43: 15<sup>a</sup> in Serie B. Avrebbe dovuto retrocedere, ma gli eventi bellici e la nuova struttura che venne successivamente data ai Campionati le permisero di restare nella Divisione Nazionale.

1944: 6<sup>a</sup> nel Campionato Venezia Giulia.

1945-46: 10<sup>a</sup> nel Girone C del Campionato misto B-C Alta Italia.

1946-47: 11<sup>a</sup> nel Girone B della Serie B.

1947-48: 11<sup>a</sup> nel Girone B della Serie B. Retrocessa per riduzione dei quadri.

1948-49: 1<sup>a</sup> nel Girone B della Serie C. Promossa in Serie B.

1949-50: 2<sup>a</sup> in Serie B. Promossa in Serie A.

1950-51: 9<sup>a</sup> in Serie A.

1951-52: 12<sup>a</sup> in Serie A.

1952-53: 10<sup>a</sup> in Serie A.

1953-54: 15<sup>a</sup> in Serie A. Resta in Serie A dopo spareggi con Palermo e Spal.

1954-55: 2<sup>a</sup> in Serie A. Retrocessa in Serie B per deliberazione della Lega Nazionale.

1955-56: 1<sup>a</sup> in Serie B. Promossa in Serie A.

1956-57: 4<sup>a</sup> in Serie A.

1957-58: 9<sup>a</sup> in Serie A.

1958-59: 15<sup>a</sup> in Serie A.

1959-60: 15<sup>a</sup> in Serie A.

1960-61: 14<sup>a</sup> in Serie A.

1961-62: 18<sup>a</sup> in Serie A. Retrocessa in Serie B.

1962-63: 16<sup>a</sup> in Serie B.

1963-64: 19<sup>a</sup> in Serie B. Retrocessa in Serie C.

1964-65: 11<sup>a</sup> nel Girone A della Serie C.

1965-66: 2<sup>a</sup> nel Girone A della Serie C.

1966-67: 4<sup>a</sup> nel Girone A della Serie C.

1967-68: 4<sup>a</sup> nel Girone A della Serie C.

1968-69: 6<sup>a</sup> nel Girone A della Serie C.

1969-70: 7<sup>a</sup> nel Girone A della Serie C.

1970-71: 10<sup>a</sup> nel Girone A della Serie C.

1971-72: 3<sup>a</sup> nel Girone A della Serie C.

1972-73: 1<sup>a</sup> nel Girone A della Serie C. Non promossa in Serie B dopo spareggio col Parma (a Vicenza: Parma-Udinese 2-0).

1973-74: 2<sup>a</sup> nel Girone A della Serie C.

1974-75: 3<sup>a</sup> nel Girone A della Serie C.

1975-76: 5<sup>a</sup> nel Girone A della Serie C.

1976-77: 2<sup>a</sup> nel Girone A della Serie C.

1977-78: 1<sup>a</sup> nel Girone A della Serie C. Promossa in Serie B. Vince il Torneo Interleghe Anglo-Italiano di Serie C e la Coppa Italia Serie C.

1978-79: 1<sup>a</sup> in Serie B. Promossa in Serie A.

1979-80: 15<sup>a</sup> in Serie A. Retrocessa in Serie B, poi ripescata al posto della Lazio. Vince la Mitropa Cup.

1980-81: 12<sup>a</sup> in Serie A.

1981-82: 11<sup>a</sup> in Serie A.

1982-83: 6<sup>a</sup> in Serie A.

1983-84: 9<sup>a</sup> in Serie A.

1984-85: 12<sup>a</sup> in Serie A.

1985-86: 13<sup>a</sup> in Serie A.

1986-87: 16<sup>a</sup> in Serie A. Retrocessa in Serie B.

1987-88: 10<sup>a</sup> in Serie B.

1988-89: 3<sup>a</sup> in Serie B. Promossa in Serie A.

1989-90: 15<sup>a</sup> in Serie A. Retrocessa in Serie B.

1990-91: 8<sup>a</sup> in Serie B.

1991-92: 4<sup>a</sup> in Serie B. Promossa in Serie A.

1992-93: 14<sup>a</sup> in Serie A.

1993-94: 16<sup>a</sup> in Serie A. Retrocessa in Serie B.

1994-95: 2<sup>a</sup> in Serie B. Promossa in Serie A.

1995-96: 11<sup>a</sup> in Serie A.

1996-97: 5<sup>a</sup> in Serie A.

1997-98: 3<sup>a</sup> in Serie A.

1998-99: 7<sup>a</sup> in Serie A.

1999-00: 8<sup>a</sup> in Serie A.

2000-01: 12<sup>a</sup> in Serie A.



UDINESE



ROY HODGSON  
Allenatore UDINESE

### LA «ROSA» DELLA SQUADRA

**ALBERTO** - Alberto Valentim Do Carmo Neto, 22-3-1975, D-C (n. 22)

**SERGIO BERNARDO ALMIRON**, 7-11-1980, C (n. 34)

**MAURIZIO BEDIN**, 9-2-1979, C (n. 16)

**VALERIO BERTOTTO**, 15-1-1973, D (n. 4)

**JORGE SAMUEL CABALLERO**, 24-12-1974, D (n. 27)

**MORGAN DE SANCTIS**, 26-3-1977, P (n. 21)

**DAVID DI MICHELE**, 6-1-1976, A (n. 90)

**ALLAN GAARDE**, 25-1-1975, C (n. 66)

**MOHAMMED GARGO**, 19-6-1975, D (n. 6)

**REGIS GENAUX**, 31-8-1973, D (n. 2)

**LUIS HELGUERA**, 9-6-1976, C (n. 8)

**VINCENZO IAQUINTA**, 21-11-1979, A (n. 31)

**MARTIN JØRGENSEN**, 6-10-1975, C (n. 10)

**PER KROLDROP**, 31-7-1979, D (n. 15)

**ESTEBAN JAVIER LOPEZ D'ASERO**, 17-10-1976, D (n. 24)

**THOMAS MANFREDINI**, 27-5-1980, D (n. 3)

**MARCOS PAULO** - Marcos Paulo Alves, 9-10-1973, C (n. 55)

**GONZALO MARTINEZ**, 30-11-1975, D (n. 30)

**ROBERTO MUZZI**, 21-9-1971, A (n. 11)

**SIYABONGA NOMVETHE**, 2-12-1977, A (n. 28)

**CARLOS ALBERTO PAVON**, 9-10-1973, A (n. 18)

**MIRKO PIERI**, 24-7-1978, D (n. 26)

**MAURICIO HECTOR PINEDA**, 13-7-1975, C (n. 17)

**GIAMPIERO PINZI**, 11-3-1981, C (n. 13)

**DAVID PIZARRO**, 11-9-1979, C (n. 14)

**OLIVIER RENARD**, 24-5-1979, P (n. 12)

**GENNARO SCARLATO**, 3-5-1977, C (n. 19)

**ROBERTO CARLOS SOSA**, 24-1-1975, A (n. 9)

**ANDREA SOTTIL**, 4-1-1974, D (n. 5)

**LUIGI TURCI**, 27-1-1970, P (n. 1)

**MARCO ZAMBONI**, 7-12-1977, D (n. 20)











# VENEZIA

## ASSOCIAZIONE CALCIO 1907

**sede:** via Ceccherini 19, 30174 Venezia-Mestre  
041/23.80.711

**indirizzo internet:** www.veneziacalcio.it

**presidente:** Maurizio Zamparini

**vice-presidente:** Emilio Tempestini

**amministratore delegato e direttore**

**generale:** Sergio Gasparin

**responsabile area tecnica:** Sergio Vignoni

**team manager e consulente tecnico:**

Giuseppe Iachini

**team manager:** Bruno Musco

**responsabile ufficio stampa:** Alberto Minazzi

**segretario generale:** Stefano Pedrelli

**segreteria organizzativa:** Federica Ongaro

**resp. amministrativa:** Daniela De Angeli

**resp. area commerciale e marketing:**

Paolo Bedin

**allenatore:** Alfredo Magni

**campo:** Stadio «Pier Luigi Penzo»

(m 105 x 65, 13.500 spettatori)

**colori sociali:** maglia nero-arancione-verde,  
calzoncini nero-arancione-verdi

## Storia del Venezia

- 1907: Il 14 dicembre, dalla fusione delle due sezioni calcistiche delle società ginniche «Marziale» e «Costantino Reyers», nasce il Venezia Foot Ball Club, maglia rosso-blu.
- 1908: 2° nel Campionato Veneto di III Categoria. Adozione dei colori sociali verde-nero.
- 1909: Partecipa per la prima volta al Campionato Federale. Unico iscritto nella Eliminatoria Veneta, perde la semifinale Lombardo-Veneta contro l'U.S. Milanese.
- 1909-10: 2° nel Campionato Veneto di II Categoria.
- 1910-11: 4° nel Girone Veneto-Emiliano.
- 1911-12: 1° nel Girone Veneto-Emiliano, battuto nelle finali per il titolo dalla Pro Vercelli.
- 1912-13: 3° nel Girone Veneto-Emiliano.
- 1913-14: 3° nel Girone Veneto-Emiliano.
- 1914-15: 3° nel Gruppo F, 4° nel Girone A delle semifinali Alta Italia.
- 1919-20: 2° nel Girone Veneto, 6° nel Girone A delle semifinali Italia Settentrionale. Da questa stagione diventa Associazione Calcio Venezia.
- 1920-21: 3° nel Girone A Veneto.
- 1921-22: 10° nel Girone B della Lega Nord del Campionato C.C.I.
- 1922-23: 4° nel Girone E di II Divisione.
- 1923-24: 2° nel Girone E di II Divisione.
- 1924-25: 3° nel Girone D di II Divisione.
- 1925-26: 1° nel Girone D di II Divisione. Promosso in I Divisione.
- 1926-27: 6° nel Girone B di I Divisione.
- 1927-28: 2° nel Girone A di I Divisione. Promosso in Divisione Nazionale.
- 1928-29: 11° nel Girone B del Campionato Nazionale.
- 1929-30: 7° in Serie B.
- 1930-31: 9° in Serie B. Assume la denominazione di Società Sportiva Serenissima, maglia rosso granata con leone rampante sul petto.
- 1931-32: 15° in Serie B.
- 1932-33: 11° in Serie B.
- 1933-34: 13° nel Girone B di Serie B. Retrocesso dopo spareggi con Verona e Vicenza e successivamente ripescato.
- 1934-35: 13° nel Girone B di Serie B. Retrocesso in Serie C. Riprende la denominazione di Associazione Calcio Venezia e i colori sociali verde e nero.
- 1935-36: 1° nel Girone A di Serie C. Promosso in Serie B.
- 1936-37: 10° in Serie B.
- 1937-38: 8° in Serie B.
- 1938-39: 2° in Serie B. Promosso in Serie A.
- 1939-40: 10° in Serie A.
- 1940-41: 12° in Serie A. Vince la **Coppa Italia**.
- 1941-42: 3° in Serie A.
- 1942-43: 14° in Serie A.
- 1944: 1° nel Girone A del Campionato Veneto, vince la finale di Zona Veneta. 1° nella qualificazione interzonale Girone B, 3° nel Girone finale Campionato misto Alta Italia.
- 1945-46: 13° nel Campionato Alta Italia.
- 1946-47: 19° in Serie A. Retrocesso in Serie B.
- 1947-48: 4° nel Girone B di Serie B.
- 1948-49: 2° in Serie B. Promosso in Serie A.
- 1949-50: 20° in Serie A. Retrocesso in Serie B.
- 1950-51: 6° in Serie B.
- 1951-52: 16° in Serie B. Retrocesso in Serie C.
- 1952-53: 8° in Serie C.
- 1953-54: 3° in Serie C.
- 1954-55: 8° in Serie C.
- 1955-56: 1° in Serie C. Promosso in Serie B.
- 1956-57: 5° in Serie B.
- 1957-58: 3° in Serie B.
- 1958-59: 9° in Serie B.
- 1959-60: 16° in Serie B.
- 1960-61: 1° in Serie B. Promosso in Serie A.
- 1961-62: 12° in Serie A.
- 1962-63: 17° in Serie A. Retrocesso in Serie B.
- 1963-64: 14° in Serie B.
- 1964-65: 13° in Serie B.
- 1965-66: 1° in Serie B. Promosso in Serie A.
- 1966-67: 17° in Serie A. Retrocesso in Serie B.
- 1967-68: 18° in Serie B. Retrocesso in Serie C dopo spareggi con Genoa, Perugia, Lecco e Messina.
- 1968-69: 11° nel Girone A di Serie C.
- 1969-70: 11° nel Girone A di Serie C.
- 1970-71: 4° nel Girone A di Serie C.
- 1971-72: 6° nel Girone A di Serie C.
- 1972-73: 4° nel Girone A di Serie C.
- 1973-74: 3° nel Girone A di Serie C.
- 1974-75: 6° nel Girone A di Serie C.
- 1975-76: 10° nel Girone A di Serie C.
- 1976-77: 20° nel Girone A di Serie C. Retrocesso in Serie D.
- 1977-78: 12° nel Girone C di Serie D.
- 1978-79: 2° nel Girone B di Serie D. Promosso in Serie C2.
- 1979-80: 8° nel Girone B di Serie C2.
- 1980-81: 11° nel Girone B di Serie C2.
- 1981-82: 16° nel Girone B di Serie C2. Retrocesso nell'Interregionale.
- 1982-83: 1° nel Girone C del Campionato Interregionale. Promosso in Serie C2.
- 1983-84: 6° nel Girone B di Serie C2.
- 1984-85: 15° nel Girone B di Serie C2.
- 1985-86: 12° nel Girone B di Serie C2.
- 1986-87: 6° nel Girone B di Serie C2.
- 1987-88: 2° nel Girone B di Serie C2. Promosso in Serie C1. Si fonde con l'Associazione Calcio Mestre ed assume la denominazione di Venezia-Mestre Calcio. Colori verde-arancio.
- 1988-89: 10° nel Girone A di Serie C1.
- 1989-90: 4° nel Girone A di Serie C1. Riassume la denominazione di Associazione Calcio Venezia, colori sociali arancione-verde.
- 1990-91: 2° nel Girone A di Serie C1. Promosso in Serie B.
- 1991-92: 15° in Serie B.
- 1992-93: 11° in Serie B.
- 1993-94: 6° in Serie B.
- 1994-95: 9° in Serie B.
- 1995-96: 13° in Serie B.
- 1996-97: 13° in Serie B.
- 1997-98: 2° in Serie B. Promosso in Serie A.
- 1998-99: 11° in Serie A.
- 1999-00: 16° in Serie A. Retrocesso in Serie B.
- 2000-01: 4° in Serie B. Promosso in Serie A.



VENEZIA



ALFREDO MAGNI

Allenatore VENEZIA

## LA «ROSA» DELLA SQUADRA

- JIMMY ALGERINO**, 28-10-1971, D (n. 22)
- DANIEL ANDERSSON**, 28-8-1977, C (n. 26)
- STEFANO BETTARINI**, 6-2-1972, D (n. 3)
- BILICA** - Fábio Alves da Silva, 4-1-1979, D (n. 18)
- FRANCESCO BISON**, 5-10-1980, P (n. 29)
- JOACHIM BJORKLUND**, 15-3-1971, D (n. 24)
- MAURO BRESSAN**, 5-1-1971, C (n. 30)
- PIERLUIGI BRIVIO**, 21-5-1969, P (n. 1)
- IGOR BUDAN**, 22-4-1980, A (n. 21)
- KEWULLAY CONTEH**, 31-12-1977, D (n. 15)
- MARIO CVITANOVIC**, 6-5-1975, D (n. 6)
- IVONE DE FRANCESCHI**, 1-1-1974, C (n. 16)
- ARTURO DI NAPOLI**, 18-4-1974, A (n. 10)
- MATIAS ABEL DONNET**, 22-4-1980, C (n. 25)
- FEDERICO MAGALLANES**, 22-8-1976, A (n. 28)
- FILIPPO MANIERO**, 11-9-1972, A (n. 9)
- ANTONIO MARASCO**, 19-2-1970, C (n. 8)
- STEFANO MORRONE**, 26-10-1978, C (n. 14)
- PABLO GARCIA**, 11-5-1977, C (n. 5)
- SIMONE PAVAN**, 29-4-1974, D (n. 23)
- GENEROSO ROSSI**, 3-1-1979, P (n. 19)
- TOMISLAV RUKAVINA**, 14-10-1974, C (n. 4)
- MARIANO SOTGIA**, 1-8-1969, C (n. 7)
- FABIAN NATALE VALTOLINA**, 10-6-1971, C (n. 11)
- IGHLI VANNUCCHI**, 5-8-1977, C (n. 13)
- WILLIAM VIALI**, 16-11-1974, D (n. 31)



**GENEROSO ROSSI**  
VENEZIA

**19** Napoli, 3-1-1979  
PRIMO PORTIERE, m 1,90, kg 85.  
Conta 9 presenze in Nazionale  
Giovani.

ANNO	SQUADRA	SERIE	PRES.	RETI
1996-97	BARI	B	—	—
1997-98	BARI	A	—	—
1998-99	SAVOIA	C1	32	25
1999-00	CROTONE	C1	33	26
2000-01	BARI	A	6	11
gen. 01	VENEZIA	B	15	18



**WILLIAM VIALI**  
VENEZIA

**31** Vaprio d'Adda (MI), 16-11-1974  
DIFENSORE, m 1,84, kg 80. Cre-  
sciuto nell'Atalanta.

ANNO	SQUADRA	SERIE	PRES.	RETI
1991-92	ATALANTA	A	—	—
1992-93	ATALANTA	A	—	—
1993-94	FIORENZUOLA	C1	29	1
1994-95	RAVENNA	C1	26	1
1995-96	CESENA	B	3	—
nov. 95	MONZA	C1	13	—
1996-97	ASCOLI	C1	28	2
1997-98	LECCE	A	22	—
1998-99	LECCE	B	26	—
1999-00	LECCE	A	32	1
2000-01	LECCE	A	31	2



**JIMMY ALGERINO**  
VENEZIA

**22** Toulouse (Francia), 28-10-1971  
DIFENSORE, m 1,74, kg 72.

ANNO	SQUADRA	SERIE	PRES.	RETI
1991-92	MONACO	A	3	—
1992-93	EPINAL	B	33	1
1993-94	CHATEAUROUX	C	26	—
1994-95	CHATEAUROUX	B	41	1
1995-96	CHATEAUROUX	B	37	3
1996-97	PARIS S.G.	A	27	1
1997-98	PARIS S.G.	A	30	1
1998-99	PARIS S.G.	A	30	3
1999-00	PARIS S.G.	A	20	2
2000-01	PARIS S.G.	A	21	—



**BILICA**  
VENEZIA

**18** FÁBIO ALVES DA SILVA  
Campina Grande (Brasile), 4-1-1979  
DIFENSORE, m 1,87, kg 78.

ANNO	SQUADRA	SERIE	PRES.	RETI
1997	VITORIA BAHIA	A	—	—
1998	VITORIA BAHIA	A	—	—
1998-99	VENEZIA	A	12	—
1999-00	VENEZIA	A	18	—
2000-01	VENEZIA	B	16	1



**KEWULLAY CONTEH**  
VENEZIA

**15** Freetown (Sierra Leone), 31-12-1977  
DIFENSORE, m 1,85, kg 78. Cre-  
sciuto nel Port Authority (Sierra  
Leone). Nazionale della Sierra Leone.

ANNO	SQUADRA	SERIE	PRES.	RETI
1994-95	CAFÉ OPERA	B	—	—
1995-96	ATALANTA	A	2	—
1996-97	ATALANTA	A	—	—
1997-98	CAFÉ OPERA	B	—	—
gen. 98	CHIEVOVERONA	B	13	—
1998-99	CHIEVOVERONA	B	26	—
1999-00	CHIEVOVERONA	B	21	1
2000-01	VENEZIA	B	23	—



**JOACHIM BJORKLUND**  
VENEZIA

**24** Växjö (Svezia), 15-3-1971  
DIFENSORE, m 1,85, kg 79. Na-  
zionale svedese.

ANNO	SQUADRA	SERIE	PRES.	RETI
1988	ÖSTER VÄXJÖ	A	6	—
1989	ÖSTER VÄXJÖ	B	—	—
1990	BRANN	A	21	—
1991	BRANN	A	22	—
1992	BRANN	A	13	—
1993	IFK GÖTEBORG	A	19	—
1994	IFK GÖTEBORG	A	16	—
1995	IFK GÖTEBORG	A	11	—
1995-96	VICENZA	A	33	—
1996-97	RANGERS	A	28	—
1997-98	RANGERS	A	31	—
1998-99	VALENCIA	A	24	1
1999-00	VALENCIA	A	23	—
2000-01	VALENCIA	A	10	—
2001-02	VALENCIA	A	—	—



**STEFANO BETTARINI**  
VENEZIA

**3** Forlì, 6-2-1972  
DIFENSORE, m 1,79, kg 69. Cre-  
sciuto nell'Inter.

ANNO	SQUADRA	SERIE	PRES.	RETI
1989-90	INTER	A	—	—
1990-91	INTER	A	—	—
1991-92	BARACCA	C1	24	2
1992-93	LUCCHESI	B	8	—
1993-94	LUCCHESI	B	20	—
1994-95	SALERNITANA	B	5	—
1995-96	LUCCHESI	B	34	2
1996-97	CAGLIARI	A	32	—
1997-98	FIORENTINA	A	16	—
1998-99	FIORENTINA	A	2	—
gen. 99	BOLOGNA	A	14	1
1999-00	FIORENTINA	A	—	—
set. 99	VENEZIA	A	20	—
2000-01	VENEZIA	B	34	5



**SIMONE PAVAN**  
VENEZIA

**23** Latisana (UD), 29-4-1974  
DIFENSORE, m 1,85, kg 80. Conta  
3 presenze in Nazionale Giovanile.

ANNO	SQUADRA	SERIE	PRES.	RETI
1991-92	ATALANTA	A	—	—
1992-93	ATALANTA	A	1	—
1993-94	ATALANTA	A	27	—
1994-95	ATALANTA	B	18	—
1995-96	VENEZIA	B	32	—
1996-97	VENEZIA	B	31	—
1997-98	VENEZIA	B	35	1
1998-99	VENEZIA	A	26	—
1999-00	VENEZIA	A	16	—
gen. 01	VENEZIA	B	18	2



STEFANO MORRONE  
VENEZIA

**14** Cosenza, 26-10-1978  
CENTROCAMPISTA, m 1,78, kg 71.  
Cresciuto nel Cosenza. Conta 9 presenze in Nazionale Giovanile.

ANNO	SQUADRA	SERIE	PRES.	RETI
1996-97	COSENZA	B	1	—
1997-98	COSENZA	C1	19	1
1998-99	COSENZA	B	7	1
ott. 98	EMPOLI	A	24	—
1999-00	PIACENZA	A	23	—
2000-01	PIACENZA	B	9	—
gen. 01	VENEZIA	B	13	1



IVONE DE FRANCESCHI  
VENEZIA

**16** Padova, 1-1-1974  
CENTROCAMPISTA, m 1,80, kg 74.

ANNO	SQUADRA	SERIE	PRES.	RETI
1992-93	PADOVA	B	—	—
1993-94	PADOVA	B	—	—
1994-95	SANDONA'	C2	19	3
1995-96	RIMINI	C2	31	5
1996-97	PADOVA	B	31	4
1997-98	PADOVA	B	25	5
1998-99	VENEZIA	A	17	—
1999-00	VENEZIA	A	—	—
set. 99	SPORTING L.	A	25	3
2000-01	VENEZIA	B	11	—
gen. 01	SALERNITANA	B	10	1



DANIEL ANDERSSON  
VENEZIA

**26** Borgeby (Svezia), 28-8-1977  
CENTROCAMPISTA, m 1,78, kg 79.  
Cresciuto nel Bjärreds (Svezia). Nazionale svedese.

ANNO	SQUADRA	SERIE	PRES.	RETI
1994	BJÄRREDS	B	—	—
1995	MALMÖ	A	21	2
1996	MALMÖ	A	26	2
1997	MALMÖ	A	26	4
1998	MALMÖ	A	11	3
1998-99	BARI	A	33	3
1999-00	BARI	A	32	5
2000-01	BARI	A	32	8



TOMISLAV RUKAVINA  
VENEZIA

**4** Osijek (Croazia), 14-10-1974  
CENTROCAMPISTA, m 1,77, kg 75.  
Nazionale croato.

ANNO	SQUADRA	SERIE	PRES.	RETI
1992-93	OSIJEK	A	23	1
1993-94	OSIJEK	A	7	—
dic. 93	ZAGREB	A	14	—
1994-95	ZAGREB	A	25	1
1995-96	CROATIA ZAGREB	A	11	—
gen. 96	ZAGREB	A	18	—
1996-97	CROATIA ZAGREB	A	11	1
1997-98	CROATIA ZAGREB	A	21	2
1998-99	CROATIA ZAGREB	A	23	—
1999-00	CROATIA ZAGREB	A	9	1
dic. 99	VENEZIA	A	3	—
2000-01	VENEZIA	B	17	2



ANTONIO MARASCO  
VENEZIA

**8** Torre Annunziata (NA), 19-2-1970  
CENTROCAMPISTA, m 1,78, kg 72.  
Cresciuto nel Savoia.

ANNO	SQUADRA	SERIE	PRES.	RETI
1986-87	SAVOIA	Int.	2	—
1987-88	SAVOIA	Int.	7	—
1988-89	SAVOIA	Int.	33	2
1989-90	SAVOIA	Int.	32	5
1990-91	SAVOIA	C2	32	3
1991-92	AVELLINO	B	4	—
1992-93	AVELLINO	C1	15	1
1993-94	AVELLINO	C1	31	2
1994-95	AVELLINO	C1	33	6
1995-96	AVELLINO	B	31	1
1996-97	SAVOIA	C1	33	2
1997-98	SAVOIA	C1	9	—
nov. 97	REGGIANA	B	24	—
1998-99	REGGIANA	B	7	—
ott. 98	VERONA	B	28	3
1999-00	VERONA	A	32	1
2000-01	VENEZIA	B	37	2



MAURO BRESSAN  
VENEZIA

**30** Valdobbiadene (TV), 5-1-1971  
CENTROCAMPISTA, m 1,77, kg 77.

ANNO	SQUADRA	SERIE	PRES.	RETI
1988-89	MONTEBELLUNA	Int.	26	5
1989-90	MILAN	A	—	—
1990-91	MILAN	A	—	—
1991-92	PERUGIA	C1	—	—
nov. 91	COMO	C1	20	1
1992-93	COMO	C1	28	3
1993-94	COMO	C1	10	2
1994-95	FOGGIA	A	32	1
1995-96	CAGLIARI	A	29	—
1996-97	CAGLIARI	A	12	—
1997-98	BARI	A	27	1
1998-99	BARI	A	30	—
1999-00	FIorentina	A	20	1
2000-01	FIorentina	A	29	1



IGHLI VANNUCCHI  
VENEZIA

**13** Prato, 5-8-1977  
CENTROCAMPISTA, m 1,80, kg 73.  
Conta 16 presenze e 1 rete in Nazionale Giovanile.

ANNO	SQUADRA	SERIE	PRES.	RETI
1994-95	LUCCHESI	B	—	—
1995-96	LUCCHESI	B	—	—
1996-97	LUCCHESI	B	14	1
1997-98	LUCCHESI	B	35	2
1998-99	SALERNITANA	A	31	3
1999-00	SALERNITANA	B	28	7
2000-01	SALERNITANA	B	15	3
gen. 01	VENEZIA	B	14	1



FABIAN NATALE VALTOLINA  
VENEZIA

**11** Limbiate (MI), 10-6-1971  
CENTROCAMPISTA, m 1,70, kg 62.

ANNO	SQUADRA	SERIE	PRES.	RETI
1990-91	MILAN	A	—	—
1991-92	PRO SESTO	C1	25	2
1992-93	PRO SESTO	C1	30	8
1993-94	MONZA	B	29	7
1994-95	BOLOGNA	C1	4	—
nov. 94	CHIEVOVERONA	B	16	2
1995-96	BOLOGNA	B	24	2
1996-97	PIACENZA	A	27	—
1997-98	PIACENZA	A	19	2
1998-99	VENEZIA	A	29	3
1999-00	VENEZIA	A	31	4
2000-01	VENEZIA	B	28	4



# HELLAS VERONA

## FOOTBALL CLUB 1991



**sede:** via Leone Pancaldo 68, 37138 Verona  
tel. 045/81.86.111  
**indirizzo internet:** www.hellasverona.it  
**presidente:** Giambattista Pastorello  
**amministratore delegato:** Luigi Agnolin  
**direttore sportivo:** Rino Foschi  
**direttore commerciale e responsabile relazioni esterne:** Saverio Guette  
**team manager:** Flavio Fiorini

**ufficio stampa:** Massimiliano Fasani  
**segretario generale:** Enzo Bertolini  
**segretaria:** Elena Fraccaroli  
**segretario amministrativo:** Pierluigi Marzola  
**allenatore:** Alberto Malesani  
**campo:** Stadio «Marc'Antonio Bentegodi»  
(m 105 x 68, 42.500 spettatori)  
**colori sociali:** maglia blu-gialla, calzoncini blu

### Storia dell'Hellas Verona

- 1903: In primavera, fondazione dell'«Hellas».  
1903-10: Attività calcistica a carattere episodico.  
1910-11: Inizia l'attività nell'ambito federale, 2ª nel Girone Veneto-Emiliano di I Categoria.  
1911-12: 2ª nel Girone Veneto-Emiliano di I Categoria.  
1912-13: 1ª nel Girone Veneto-Emiliano di I Categoria. Sconfitta nello spareggio dal Vicenza, 6ª nel Girone finale Italia Settentrionale.  
1913-14: 2ª nel Girone Veneto-Emiliano di I Categoria. 6ª nel Girone finale Italia Settentrionale.  
1914-15: 2ª nel Gruppo F di I Categoria. 3ª nel Girone C delle semifinali.  
1915-19: Attività sospesa per cause belliche.  
1919-20: Assume la denominazione di Hellas-Verona. 5ª nel Girone Veneto del Campionato di I Categoria.  
1920-21: 1ª a pari punti col Padova nel Girone Veneto B della I Categoria. 3ª nel Girone finale Veneto.  
1921-22: 6ª nel Girone A della Lega Nord del Campionato C.C.I.  
1922-23: 5ª nel Girone A della Lega Nord.  
1923-24: 7ª nel Girone B della Lega Nord.  
1924-25: 9ª nel Girone A della Lega Nord.  
1925-26: 3ª nel Girone A della Lega Nord.  
1926-27: 7ª nel Girone A del Campionato Nazionale.  
1927-28: 11ª nel Girone B del Campionato Nazionale.  
1928-29: 1 agosto, assume la denominazione di A.C. Verona, per fusione con Bentegodi e Scaligera. 12º nel Girone B del Campionato Nazionale. Non ammesso in Serie A.  
1929-30: 6º in Serie B.  
1930-31: 5º in Serie B.  
1931-32: 3º in Serie B.  
1932-33: 6º in Serie B.  
1933-34: 11º nel Girone B di Serie B.  
1934-35: 5º nel Girone B di Serie B.  
1935-36: 7º in Serie B.  
1936-37: 9º in Serie B.  
1937-38: 10º in Serie B.  
1938-39: 5º in Serie B.  
1939-40: 13º in Serie B.  
1940-41: 15º in Serie B. Retrocesso in Serie C.  
1941-42: 5º nel Girone B di Serie C.  
1942-43: 1ª nel Girone B di Serie C. Promosso in Serie B.  
1943-44: 2ª nel Girone finale Veneto del Campionato Alta Italia.  
1944-45: Attività sospesa per cause belliche.  
1945-46: 4ª nel Girone C della Serie mista B e C del Campionato Alta Italia.  
1946-47: 8ª nel Girone B di Serie B.  
1947-48: 2ª nel Girone B di Serie B.  
1948-49: 11º in Serie B.  
1949-50: 9º in Serie B.  
1950-51: 9º in Serie B.  
1951-52: 10º in Serie B.  
1952-53: 13º in Serie B.  
1953-54: 7º in Serie B.  
1954-55: 15º in Serie B.  
1955-56: 9º in Serie B.  
1956-57: 1º in Serie B. Promosso in Serie A.  
1957-58: 18º in Serie A. Retrocesso in Serie B.  
1958-59: 6º in Serie B.  
1959-60: Assorbe l'Hellas ed assume la denominazione di Hellas-Verona A.C. 8ª in Serie B.  
1960-61: 15ª in Serie B.  
1961-62: 4ª in Serie B.  
1962-63: 7ª in Serie B.  
1963-64: 5ª in Serie B.  
1964-65: 14ª in Serie B.  
1965-66: 6ª in Serie B.  
1966-67: 14ª in Serie B.  
1967-68: 2ª in Serie B. Promossa in Serie A.  
1968-69: 10ª in Serie A.  
1969-70: 12ª in Serie A.  
1970-71: 11ª in Serie A.  
1971-72: 13ª in Serie A.  
1972-73: 10ª in Serie A.  
1973-74: 13ª in Serie A. Declassata all'ultimo posto per delibera della C.A.F., retrocede in Serie B.  
1974-75: 3ª in Serie B. Promossa in Serie A dopo spareggio col Catanzaro.  
1975-76: 11ª in Serie A.  
1976-77: 9ª in Serie A.  
1977-78: 10ª in Serie A.  
1978-79: 16ª in Serie A. Retrocessa in Serie B.  
1979-80: 13ª in Serie B.  
1980-81: 16ª in Serie B.  
1981-82: 1ª in Serie B. Promossa in Serie A.  
1982-83: 4ª in Serie A.  
1983-84: 6ª in Serie A.  
1984-85: **Campione d'Italia.**  
1985-86: 10ª in Serie A.  
1986-87: 4ª in Serie A.  
1987-88: 10ª in Serie A.  
1988-89: 11ª in Serie A.  
1989-90: 16ª in Serie A. Retrocessa in Serie B.  
1990-91: 2ª in Serie B. Promossa in Serie A.  
1991-92: 16ª in Serie A. Retrocessa in Serie B.  
1992-93: 12ª in Serie B.  
1993-94: 12ª in Serie B.  
1994-95: 10ª in Serie B.  
1995-96: 2ª in Serie B. Promossa in Serie A.  
1996-97: 17ª in Serie A. Retrocessa in Serie B.  
1997-98: 7ª in Serie B.  
1998-99: 1ª in Serie B. Promossa in Serie A.  
1999-00: 9ª in Serie A.  
2000-01: 14ª in Serie A dopo lo spareggio con la Reggina (2-1 e 1-1).



VERONA



ALBERTO MALESANI  
Allenatore VERONA

### LA «ROSA» DELLA SQUADRA

- ADAILTON** - Adailton Bolzan Martins, 24-1-1977, A (n. 23)  
**MAURO GERMAN CAMORANESI**, 4-10-1976, C (n. 13)  
**PAOLO CANNAVARO**, 26-6-1981, D (n. 28)  
**MARCO CASSETTI**, 29-5-1977, C (n. 30)  
**GIUSEPPE COLUCCI**, 24-8-1980, C (n. 8)  
**LEONARDO COLUCCI**, 29-12-1972, C (n. 21)  
**MICHELE COSSATO**, 28-4-1970, A (n. 24)  
**ANDREA COSSU**, 3-5-1980, A (n. 29)  
**NICOLA DILISO**, 10-10-1974, D (n. 25)  
**DOMENICO DOARDO**, 3-7-1974, P (n. 22)  
**ANDREA DOSSENA**, 11-9-1981, D (n. 26)  
**FABRIZIO FERRON**, 5-9-1965, P (n. 1)  
**GIANCARLO FILIPPINI**, 27-12-1968, D (n. 14)  
**MARIO FRICK**, 7-9-1974, A (n. 7)  
**ALBERTO GILARDINO**, 5-7-1982, A (n. 9)  
**NATALE GONNELLA**, 19-1-1976, D (n. 5)  
**VINCENZO ITALIANO**, 10-12-1977, C (n. 15)  
**LUCA MATTEASSI**, 23-1-1979, C (n. 18)  
**ALESSANDRO MAZZOLA**, 15-6-1969, C (n. 4)  
**MARTINO MELIS**, 24-11-1973, C (n. 27)  
**JOHNNIER ESTEINER MONTAÑO**, 14-1-1983, A (n. 11)  
**ADRIAN MUTU**, 8-1-1979, A (n. 10)  
**MASSIMO ODDO**, 14-6-1976, D (n. 2)  
**GIANLUCA PEGOLO**, 25-3-1981, P (n. 16)  
**EMILIANO SALVETTI**, 1-1-1974, C (n. 19)  
**ANTHONY SERIC**, 15-11-1979, D (n. 20)  
**CARLO TEODORANI**, 12-4-1977, D (n. 3)  
**MARCO ZANCHI**, 15-4-1977, D (n. 6)









**JOHNNIER ESTAINER MONTAÑO**  
VERONA

**11** Cali (Colombia), 14-1-1983  
ATTACCANTE, m 1,74, kg 73.

ANNO	SQUADRA	SERIE	PRES.	RETI
1998	AMÉRICA CALI	A	5	—
1998-99	QUILMES	B	7	3
1999-00	PARMA	A	—	—
2000-01	PARMA	A	5	—



**ALBERTO GILARDINO**  
VERONA

**9** Biella, 5-7-1982  
ATTACCANTE, m 1,84, kg 76. Conta  
8 presenze in Nazionale Giovanile.

ANNO	SQUADRA	SERIE	PRES.	RETI
1999-00	PIACENZA	A	17	3
2000-01	PIACENZA	B	—	—
set. 00	VERONA	A	22	3



**ADRIAN MUTU**  
VERONA

**10** Calinesi (Romania), 8-1-1979  
ATTACCANTE, m 1,80, kg 74. Na-  
zionale romeno.

ANNO	SQUADRA	SERIE	PRES.	RETI
1996-97	ARGES-DACIA	A	5	—
1997-98	ARGES-DACIA	A	21	4
1998-99	ARGES-DACIA	A	15	7
gen. 99	DINAMO BUC.	A	15	4
1999-00	DINAMO BUC.	A	18	18
dic. 99	INTER	A	10	—
2000-01	VERONA	A	25	4



**DOMENICO DOARDO**  
VERONA

**22** Verona, 3-7-1974  
SECONDO PORTIERE, m 1,93, kg  
84. Conta 7 presenze in Nazionale  
Giovanile.

ANNO	SQUADRA	SERIE	PRES.	RETI
1990-91	VICENZA	C1	1	—
1991-92	VICENZA	C1	—	—
1992-93	TORINO	A	—	—
1993-94	TORINO	A	—	—
1994-95	RAVENNA	C1	33	21
1995-96	TORINO	A	8	14
1996-97	CREMONESE	B	36	50
1997-98	GENOA	B	15	21
1998-99	GENOA	B	21	33
1999-00	GENOA	B	8	7
2000-01	VERONA	A	5	8

HELLAS VERONA HELLAS VERONA HELLAS VERONA HELLAS

**ALTRI GIOCATORI**



**RUSLAN NIGMATULLIN**  
VERONA



**DARIO DAINELLI**  
VERONA



**ANDREA DOSSENA**  
VERONA



**CARLO TEODORANI**  
VERONA



**MARCO CASSETTI**  
VERONA



**LUCA MATTEASSI**  
VERONA

presenze e reti

**Atalanta**  
 Zauri 33 1  
 Carrera 32 0  
 Berretta 31 5  
 Sala 31 4  
 Comandini 30 4  
 Doni 30 16  
 Taibi 30 0  
 D. Zenoni 25 0  
 M. Paganin 23 0  
 C. Colombo 22 1  
 Dabo 21 0  
 Bellini 20 0  
 Saudati 20 0  
 Rossini 19 5  
 Pinardi 16 2  
 Foglio 13 0  
 Rinaldi 13 1  
 Falsini 10 0  
 Pia 9 1  
 Rustico 8 0  
 Natali 7 0  
 Pinato 6 0  
 Espinal 5 0  
 Orlandini 4 0  
 Bianchi 3 0  
 Breviario 1 0  
 Cavalli 1 0  
**Allenatore**  
 Giovanni Vavassori

**Bologna**  
 Pagliuca 34 0  
 Cruz 33 10  
 Pecchia 33 5  
 Brighi 32 0  
 Falcone 32 0  
 M. Castellini 30 0  
 Nervo 29 1  
 Olive 28 2  
 Zauli 27 6  
 Fresi 25 8  
 Bellucci 24 1  
 Brioschi 24 1  
 Tarantino 22 0  
 Zaccardo 19 1  
 Gamberini 14 0  
 Signori 14 3  
 Wome 13 1  
 Macellari 10 0  
 Della Rocca 6 0  
 Firmani 5 0  
 Goretti 2 0  
 Locatelli 2 0  
 Negri 2 0

**Allenatore**  
 Francesco Guidolin

**Brescia**  
 Castellazzi 34 0  
 Calori 32 0  
 A. Filippini 32 1  
 Sussi 30 1  
 Bonera 29 0  
 E. Filippini 29 1  
 Petrucci 29 0  
 Toni 28 13  
 Giunti 27 2  
 Yllana 26 2  
 Tare 25 5  
 Schopp 20 0  
 Mangone 17 0  
 Mas. Esposito 15 0  
 Guana 13 0  
 R. Baggio 12 11  
 Binotto 11 0  
 Guardiola 11 2  
 Salgado 10 1  
 Bachini 9 2  
 Mero 8 0  
 Caracciolo 7 2  
 Dainelli 5 0  
 Kozminski 5 0  
 Correa 2 0  
 Diana 2 0  
 Stankevicius 2 0  
 Srnicek 1 0

**Allenatore**  
 Carlo Mazzone

**Chievo**  
 Lanna 33 0  
 Lupatelli 33 0  
 Corradi 32 10  
 F. Cossato 32 9  
 Perrotta 32 4  
 Eriberito 31 4  
 Marazzina 31 13  
 Corini 30 9  
 Moro 30 1  
 D'Anna 29 2  
 D'Angelo 28 0  
 C. Manfredini 28 2  
 Franceschini 19 0  
 Barone 16 0  
 Legrottaglie 13 2  
 Lorenzi 13 0  
 Beghetto 10 1  
 Mayele 10 0  
 Mas. Esposito 8 0  
 Binotto 5 0  
 De Cesare 3 0  
 Ambrosio 2 0  
 Foglio 2 0  
 Rinaldi 2 0  
 Zanchetta 2 0  
 Firmani 1 0

**Allenatore**  
 Luigi Del Neri

**Fiorentina**  
 Di Livio 32 1  
 Torricelli 29 0  
 C. Amoroso 28 1  
 Moretti 27 0  
 Amaral 25 0  
 Manninger 24 0  
 Adani 23 2  
 Nuno Gomes 23 5  
 Baronio 21 1  
 Gonzalez 19 1  
 Morfeo 18 2  
 Tarozzi 18 0  
 Vanoli 17 1  
 Adriano 15 6  
 Ganz 15 2  
 Pierini 15 0  
 M. Rossi 15 0  
 Agostini 13 0  
 Mijatovic 13 1  
 Ceccarelli 12 0  
 Cois 11 0  
 Palombo 10 0  
 Taglialatela 9 0  
 Benin 7 1  
 Chiesa 5 5  
 Robbiati 5 0  
 Rossitto 3 0  
 M. Cassano 2 0  
 Fedeli 2 0  
 Taddei 2 0  
 Crocetti 1 0  
 Fanasca 1 0  
 Franceschetti 1 0  
 Leandro 1 0  
 Repka 1 0

**Allenatore**  
 Roberto Mancini,  
 dalla 18. Luciano  
 Chiarugi, dalla 19.  
 Ottavio Bianchi, dalla  
 30. Luciano Chiarugi

**Inter**  
 Toldo 33 0  
 J. Zanetti 33 0  
 Di Biagio 31 3  
 Cordoba 30 1  
 Kallon 29 9  
 C. Zanetti 26 1  
 C. Vieri 25 22  
 Gresko 23 0  
 Guglielminpietro 23 0  
 Materazzi 23 1  
 Sergio Conceicao 23 1  
 Seedorf 20 3  
 Recoba 18 6  
 Dalmat 16 1  
 Ventola 16 4  
 Emre 14 0  
 Vivas 13 0  
 Simic 12 0  
 Sorondo 11 0  
 Farinos 10 0  
 Georgatos 10 1  
 Ronaldo 10 7  
 Adriano 8 1  
 Okan 7 0  
 Serena 2 0  
 Ferraro 1 0  
 Fontana 1 0  
 Sukur 1 0

**Allenatore**  
 Hector Cuper

**Juventus**  
 Buffon 34 0  
 Trezeguet 34 24  
 Del Piero 32 16  
 Nedved 32 4  
 Zambrotta 32 1  
 Thuram 30 0  
 Pessotto 29 0  
 Davids 28 2  
 Tacchinardi 28 2  
 Iuliano 27 1  
 C. Zenoni 24 1  
 Ferrara 22 3  
 A. Conte 20 1  
 Maresca 16 1  
 Montero 16 0  
 Tudor 14 4  
 Zalayeta 11 0  
 Birindelli 10 0  
 Paramatti 10 0  
 N. Amoroso 9 0  
 Salas 7 1  
 O'Neill 4 0

**Allenatore**  
 Marcello Lippi

**Milan**  
 Abbiati 34 0  
 Gattuso 32 0  
 Kaladze 30 4  
 Contra 29 3  
 Shevchenko 29 14  
 Serginho 27 4  
 Albertini 24 0  
 Chamot 22 0  
 Laursen 22 2  
 Rui Costa 22 0  
 Costacurta 21 0  
 F. Inzaghi 20 10  
 Pirlo 18 2  
 Roque Junior 18 0  
 Donati 17 0  
 Javi Moreno 16 2  
 José Mari 16 2  
 Helveg 15 0  
 Maldini 15 0  
 Brocchi 12 1  
 Umit 10 0  
 Ambrosini 9 3  
 Simone 9 0  
 Ba 2 0  
 Kutuzov 2 0  
 Coco 1 0  
 Sarr 1 0

**Allenatore**  
 Fatih Terim, dall'11.  
 Carlo Ancelotti

**Parma**  
 Di Vaio 33 20  
 F. Cannavaro 31 1  
 Lamouchi 31 2  
 Frey 29 0  
 Junior 28 0  
 Bonazzoli 27 5  
 Nakata 24 1  
 Diana 23 2  
 Djetou 21 1  
 Boghossian 20 1  
 Marchionni 20 0  
 Sartor 19 0  
 Almeyda 18 0  
 Micoud 18 5  
 Ferrari 16 0  
 Sensini 16 0  
 Bolaño 14 0  
 Sukur 14 3  
 Appiah 13 0  
 Milosevic 10 1  
 Benarrivo 9 0  
 Falsini 6 0  
 Taffarel 5 0  
 Torrisi 5 0  
 Mboma 4 0  
 Gurenko 3 0  
 Maini 2 0  
 Bachini 1 0  
 De Lucia 1 0  
 Grieco 1 0  
 Mangone 1 0

**Allenatore**  
 Renzo Ulivieri, dalla  
 10. Pietro  
 Carmignani, dall'11.  
 Daniel Passarella,  
 da recupero 6.  
 Pietro Carmignani

**Perugia**  
 Zé Maria 34 3  
 Di Loreto 33 1  
 Vryzas 33 8  
 Baiocco 32 1  
 Gio. Tedesco 31 7  
 Milanese 30 1  
 Bazzani 29 10  
 Blasi 26 0  
 Rezaei 25 2  
 Gatti 24 0  
 Grosso 24 1  
 Sogliano 21 0  
 Ahn 15 1  
 Cordoba 14 0  
 Mazzantini 13 0  
 Cordova 12 0  
 Fusani 10 0  
 O'Neill 9 1  
 Dellas 8 0  
 Samereh 6 0  
 Tardioli 6 0  
 Berrettoni 5 0  
 Bucchi 3 0  
 Liverani 2 1  
 Monaco 2 0  
 Paris 2 0  
 Samuel 2 0  
 Cacciaglia 1 0  
 Obodo 1 0  
 Soncin 1 0

**Allenatore**  
 Serse Cosmi

**Piacenza**  
 Gautieri 33 7  
 Hubner 33 24  
 Di Francesco 31 6  
 Volpi 30 2  
 Poggi 29 3  
 Tosto 29 1  
 Matuzalem 28 3  
 Cardone 27 1  
 Caccia 26 0  
 Guardalben 24 0  
 Lamacchi 24 0  
 A. Lucarelli 23 0  
 Statuto 18 1  
 Cristante 17 0  
 Mora 15 0  
 Ambrosetti 14 0  
 Orlandoni 13 0  
 Boselli 12 0  
 Sacchetti 12 0  
 Somnese 10 1  
 Amauri 7 0  
 Maltagliati 6 0  
 Miceli 5 0  
 Patrascu 4 0  
 Cacia 1 0

**Allenatore**  
 Walter Novellino

**Roma**  
 Tommasi 33 2  
 Candela 31 2  
 Panucci 31 1  
 Antonioli 30 0  
 Samuel 30 5  
 Emerson 28 5  
 Lima 28 0  
 Cafu 27 0  
 Delvecchio 27 2  
 Totti 24 8  
 Zebina 24 0  
 Batistuta 23 6  
 Cassano 22 5  
 Marcos Assunção 22 6  
 Montella 19 13  
 Aldair 16 0  
 Fuser 12 2  
 Zago 12 0  
 Guigou 7 0  
 Pelizzoli 5 0  
 Siviglia 5 0  
 Tomic 2 0  
 Balbo 1 0

**Allenatore**  
 Fabio Capello

**Torino**  
 Galante 33 4  
 Vergassola 33 2  
 P. Castellini 31 0  
 Delli Carri 31 0  
 Bucci 30 0  
 Fattori 30 0  
 C. Lucarelli 30 9  
 Maspero 30 3  
 Ferrante 28 10  
 Comotto 27 2  
 De Ascentis 26 0  
 Asta 25 0  
 Scarchilli 19 2  
 Cauet 17 1  
 Garzya 12 0  
 Franco 11 3  
 Mezzano 11 0  
 Osmanovski 9 1  
 Brambilla 8 0  
 Pinga 5 0  
 Calaiò 4 0  
 Quagliarella 4 0  
 Sorrentino 4 0  
 Semoli 3 0  
 Tiribocchi 3 0  
 Martinelli 2 0  
 Venturin 2 0  
 P. Rossi 1 0

**Allenatore**  
 Giancarlo Camolese

**Udinese**  
 Helguera 31 1  
 Pizarro 31 2  
 Muzzi 29 14  
 Pinzi 28 2  
 Turci 26 0  
 Di Michele 25 5  
 Pieri 23 0  
 Iaquina 22 2  
 Caballero 21 2  
 Martinez 20 0  
 Jörgensen 19 6  
 Scarlato 17 1  
 Sottil 17 0  
 Bertotto 15 0  
 T. Manfredini 15 1  
 Pineda 15 0  
 Sosa 15 2  
 Marcos Paulo 14 1  
 Nomvete 14 0  
 Gargo 13 0  
 Almiron 10 0  
 De Sanctis 10 0  
 Kroldrup 10 1  
 Zamboni 10 0  
 Pavon 7 1  
 Warley 6 0  
 Bedin 3 0  
 Alberto 1 0  
 Diaz 1 0  
 Thorninger 1 0

**Allenatore**  
 Roy Hodgson, da  
 recupero 6. Gian  
 Piero Ventura

<b>Lazio</b>		<b>Lecce</b>	
Fiore	30 3	Tonetto	32 0
Fernando Couto	29 1	Chimenti	31 0
Lopez	29 10	Conticchio	30 1
Giannichedda	28 0	Giacomazzi	30 7
Peruzzi	27 0	Vugrinec	30 7
Poborsky	27 4	Popescu	28 3
Stankovic	27 7	Chevantone	27 11
Liverani	26 2	Piangerelli	27 0
Nesta	25 0	Savino	23 0
Pancarò	23 1	Stovini	23 0
Crespo	22 13	Colonnello	22 0
Favalli	20 0	Juarez	20 0
S. Inzaghi	20 5	Giorgetti	19 0
Mendieta	20 0	Cirillo	18 3
Negro	16 1	Balleri	17 0
D. Baggio	15 0	Silvestri	16 0
Cesar	15 0	Cimirovic	14 2
Stam	13 1	Superbi	13 0
Castroman	11 1	Konan	9 2
Marchegiani	9 0	Billy	8 0
Colonnese	8 0	Vucinic	7 0
Simeone	8 1	Malusci	6 0
Kovacevic	7 0	Frezzolini	4 0
Mihajlovic	6 0	Pellicori	3 0
Gottardi	5 0	Biliotti	2 0
Evacuo	2 0	Bojinov	2 0
Berrettoni	1 0	Ledesma	1 0
De La Peña	1 0	Rizzo	1 0
<b>Allenatore</b>		Testa	1 0
Dino Zoff, dalla 4.		<b>Allenatore</b>	
Alberto Zaccheroni		Alberto Cavasin, dalla 21. Delio Rossi	

<b>Venezia</b>		<b>Verona</b>	
Maniero	31 18	Ferron	32 0
G. Rossi	31 0	Mutu	32 12
Marasco	30 0	Oddo	32 5
Andersson	29 0	Zanchi	30 1
Bilica	29 0	Camoranesi	29 3
Bressan	29 0	Italiano	28 1
De Franceschi	29 1	L. Colucci	26 3
Bettarini	28 2	Gonnella	25 1
Di Napoli	25 1	Seric	25 0
Valtolina	24 1	P. Cannavaro	24 1
Magallanes	23 5	Frick	24 7
Conteh	21 0	Salveti	21 1
Vannucchi	19 0	Gilardino	17 2
Björklund	18 0	Mazzola	17 0
Pavan	17 0	Teodorani	15 0
Viali	15 0	Cassetti	14 0
Garcia	14 0	Dainelli	13 0
Rukavina	10 0	G. Colucci	12 0
Algerino	8 0	Melis	10 0
Cvitanovic	7 0	Montañò	10 0
Balleello	5 1	G. Filippini	8 0
Morrone	5 0	M. Cossato	7 1
Santana	4 0	Matteassi	6 0
Bazzani	3 0	Adailton	3 1
Brivio	3 0	Doardo	2 0
Budan	3 0	Dossena	2 0
Lai	3 0	Pegolo	2 0
Donnet	2 0	Diliso	1 0
Ongfiang	1 0	Nigmatullin	1 0
<b>Allenatore</b>		<b>Allenatore</b>	
Claudio Cesare		Alberto Malesani	
Prandelli, dalla 7.			
Sergio Buso e			
Giuseppe Iachini,			
dall'8. Alfredo Magni			
e Giuseppe Iachini			

<b>1</b>			<b>2</b>			<b>3</b>		
1-0	Bologna - Atalanta	2-2	0-2	Atalanta - Juventus	0-3	1-0	Bologna - Parma	1-2
2-2	Brescia - Milan	0-0	2-0	Chievo - Bologna	1-3	1-1	Brescia - Lecce	3-1
0-2	Fiorentina - Chievo	2-2	5-2	Milan - Fiorentina	1-1	3-1	Fiorentina - Atalanta	0-2
4-1	Inter - Perugia	2-0	2-2	Parma - Inter	0-2	2-1	Inter - Venezia	1-1
4-0	Juventus - Venezia	2-1	0-0	Perugia - Lazio	0-5	3-2	Juventus - Chievo	3-1
1-1	Lazio - Piacenza	0-1	1-2	Piacenza - Lecce	0-0	0-0	Lazio - Torino	0-1
1-1	Lecce - Parma	1-1	1-1	Roma - Udinese	1-1	2-0	Piacenza - Roma	0-2
2-2	Udinese - Torino	1-3	1-3	Torino - Brescia	2-1	1-2	Udinese - Milan	3-2
1-1	Verona - Roma	2-3	0-1	Venezia - Verona	0-1	1-1	Verona - Perugia	1-3

<b>4</b>			<b>5</b>			<b>6*</b>		
1-0	Atalanta - Verona	1-3	3-3	Brescia - Atalanta	0-0	1-1	Atalanta - Milan	0-0
4-2	Chievo - Piacenza	2-2	3-1	Fiorentina - Venezia	0-2	0-1	Bologna - Udinese	1-0
0-0	Lecce - Juventus	0-3	1-0	Inter - Bologna	1-2	3-1	Chievo - Lazio	1-1
2-0	Milan - Lazio	1-1	0-2	Juventus - Roma	0-0	1-1	Fiorentina - Juventus	1-2
1-0	Parma - Brescia	4-1	0-0	Lazio - Parma	0-1	3-0	Inter - Verona	3-0
1-2	Perugia - Milan	0-0	3-1	Perugia - Lazio	1-1	2-3	Lecce - Perugia	1-2
2-1	Roma - Fiorentina	2-2	3-1	Piacenza - Torino	1-1	0-0	Roma - Brescia	0-0
0-1	Torino - Inter	0-0	1-2	Udinese - Chievo	2-1	1-0	Torino - Parma	1-0
0-1	Venezia - Bologna	1-1	2-1	Verona - Lecce	1-1	2-3	Venezia - Piacenza	0-5

<b>7</b>			<b>8</b>			<b>9</b>		
2-2	Brescia - Chievo	1-1	1-5	Atalanta - Udinese	2-1	3-2	Brescia - Venezia	2-1
3-3	Juventus - Torino	2-2	0-0	Bologna - Juventus	1-2	3-0	Chievo - Torino	2-2
2-0	Lazio - Atalanta	1-0	1-0	Chievo - Parma	0-0	0-0	Juventus - Inter	2-2
4-1	Lecce - Fiorentina	2-1	0-2	Fiorentina - Verona	2-1	0-2	Lecce - Atalanta	1-2
1-1	Milan - Venezia	4-1	2-4	Inter - Milan	1-0	0-0	Milan - Bologna	0-2
2-2	Parma - Piacenza	3-2	1-0	Piacenza - Brescia	2-2	2-2	Parma - Verona	0-1
0-0	Perugia - Roma	0-1	5-1	Roma - Lecce	1-1	1-0	Perugia - Piacenza	0-2
1-1	Udinese - Inter	2-3	1-0	Torino - Perugia	0-2	2-0	Roma - Lazio	5-1
0-1	Verona - Bologna	1-2	0-0	Venezia - Lazio	2-4	1-2	Udinese - Fiorentina	0-0

<b>10</b>			<b>11</b>			<b>12</b>		
1-1	Atalanta - Roma	1-3	1-0	Atalanta - Venezia	1-0	1-3	Bologna - Roma	1-3
3-2	Bologna - Fiorentina	1-1	0-0	Fiorentina - Torino	0-1	2-0	Brescia - Udinese	2-3
2-0	Inter - Lecce	2-1	3-1	Juventus - Parma	0-1	2-0	Chievo - Perugia	2-2
5-0	Lazio - Brescia	1-1	1-0	Lecce - Bologna	3-4	2-0	Inter - Fiorentina	1-0
2-1	Parma - Perugia	1-2	0-0	Milan - Piacenza	1-0	1-0	Lazio - Juventus	1-1
1-2	Piacenza - Udinese	1-1	1-1	Perugia - Brescia	0-3	0-1	Parma - Milan	1-3
1-0	Torino - Milan	1-2	0-0	Roma - Inter	1-3	1-2	Piacenza - Atalanta	1-1
0-0	Venezia - Chievo	1-1	1-4	Udinese - Lazio	0-2	5-1	Torino - Verona	1-0
2-2	Verona - Juventus	0-1	3-2	Verona - Chievo	1-2	1-1	Venezia - Lecce	1-2

<b>13</b>			<b>14</b>			<b>15</b>		
2-4	Atalanta - Inter	2-1	1-3	Brescia - Inter	1-2	4-1	Atalanta - Parma	1-1
1-0	Bologna - Torino	1-1	2-1	Chievo - Lecce	3-2	2-1	Bologna - Perugia	0-1
1-3	Fiorentina - Piacenza	0-3	3-0	Lazio - Fiorentina	1-0	1-0	Fiorentina - Brescia	0-3
2-0	Juventus - Perugia	4-0	1-1	Milan - Juventus	0-1	1-2	Inter - Chievo	2-2
1-2	Lecce - Lazio	0-1	1-2	Parma - Roma	1-3	2-0	Juventus - Piacenza	1-0
3-2	Milan - Chievo	1-1	2-0	Perugia - Venezia	2-0	1-1	Lecce - Torino	1-1
1-0	Roma - Venezia	2-2	2-0	Piacenza - Bologna	2-1	1-0	Roma - Milan	0-0
3-2	Udinese - Parma	0-2	1-2	Torino - Atalanta	1-1	2-1	Venezia - Udinese	0-1
2-0	Verona - Brescia	0-0	2-1	Udinese - Verona	0-1	3-1	Verona - Lazio	4-5

<b>16</b>			<b>17</b>			<b>*La sesta giornata del girone di andata, annullata per i tragici fatti dell'11 settembre, è stata recuperata il 19 dicembre 2001 dopo la quindicesima giornata.</b>		
0-4	Brescia - Juventus	0-5	1-2	Atalanta - Chievo	1-2			
0-3	Chievo - Roma	0-5	2-1	Bologna - Brescia	0-3			
2-2	Lazio - Bologna	0-2	1-3	Fiorentina - Perugia	0-2			
2-1	Milan - Verona	2-1	0-0	Inter - Lazio	2-4			
2-0	Parma - Fiorentina	2-1	3-0	Juventus - Udinese	2-0			
2-0	Perugia - Atalanta	1-2	0-1	Lecce - Milan	0-3			
2-3	Piacenza - Inter	1-3	1-0	Roma - Torino	1-0			
1-2	Torino - Venezia	1-1	3-4	Venezia - Parma	1-2			
0-1	Udinese - Lecce	2-1	1-0	Verona - Piacenza	0-3			

## così in campo

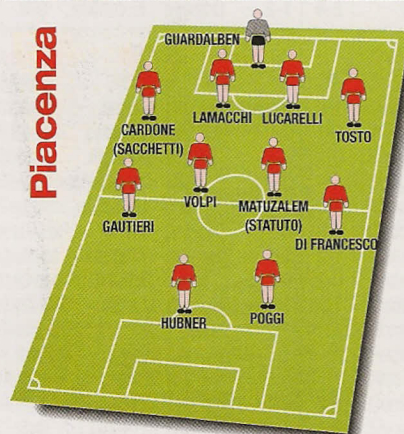

## classifica finale

	Punti	G	In casa			In trasferta			Totale			M.I.	Reti	
			V	N	P	V	N	P	V	N	P		F	S
<b>JUVENTUS</b>	71	34	13	3	1	7	8	2	20	11	3	+3	64	23
<b>Roma</b>	70	34	13	4	0	6	9	2	19	13	2	+2	58	24
<b>Inter</b>	69	34	11	3	3	9	6	2	20	9	5	+1	62	35
<b>Milan</b>	55	34	7	8	2	7	5	5	14	13	7	-13	47	33
<b>Chievo</b>	54	34	9	5	3	5	7	5	14	12	8	-14	57	52
<b>Lazio</b>	53	34	10	6	1	4	5	8	14	11	9	-15	50	37
<b>Bologna</b>	52	34	12	2	3	3	5	9	15	7	12	-16	40	40
<b>Perugia</b>	46	34	10	4	3	3	3	11	13	7	14	-22	38	46
<b>Atalanta</b>	45	34	6	6	5	6	3	8	12	9	13	-23	41	50
<b>Parma</b>	44	34	8	6	3	4	2	11	12	8	14	-24	43	47
<b>Torino</b>	43	34	7	5	5	3	8	6	10	13	11	-25	37	39
<b>Piacenza</b>	42	34	8	1	8	3	8	6	11	9	14	-26	49	43
<b>Brescia</b>	40	34	5	8	4	4	5	8	9	13	12	-28	43	52
<b>Udinese</b>	40	34	4	5	8	7	2	8	11	7	16	-28	41	52
<b>Verona</b>	39	34	9	3	5	2	3	12	11	6	17	-29	41	53
<b>Lecce</b>	28	34	3	6	8	3	4	10	6	10	18	-40	36	56
<b>Fiorentina</b>	22	34	3	6	8	2	1	14	5	7	22	-46	29	63
<b>Venezia</b>	18	34	2	6	9	1	3	13	3	9	22	-50	30	61

## arbitri

- 20 presenze: Collina;
- 18 presenze: Paparesta, Trentalange;
- 17 presenze: Borriello;
- 16 presenze: Bolognino, Farina;
- 15 presenze: Braschi, De Santis;
- 14 presenze: Bertini, Rosetti;
- 13 presenze: Cesari, Treossi;
- 12 presenze: Rodomonti, Tombolini;
- 11 presenze: Pellegrino, Raccaluto;
- 10 presenze: Messina;
- 9 presenze: Gabriele, Saccani, Trefoloni;
- 6 presenze: Dondarini;
- 5 presenze: Morganti, Pieri;
- 3 presenze: Ayroldi, Cassarà, Preschern;
- 2 presenze: Nucini, Palmieri, Rossi;
- 1 presenza: Dattilo, Palanca, Rizzoli.

## Chievo



## Fiorentina



## Inter



## Milan



## Parma



## Perugia



## Udinese



## Venezia



## Verona



## marcatori

**24 reti:** Trezeguet (Juventus), Hubner (Piacenza);  
**22 reti:** C. Vieri (Inter);  
**20 reti:** Di Vaio (Parma);  
**18 reti:** Maniero (Venezia);  
**16 reti:** Doni (Atalanta), Del Piero (Juventus);  
**14 reti:** Shevchenko (Milan), Muzzi (Udinese);  
**13 reti:** Toni (Brescia), Marazzina (Chievo), Crespo (Lazio), Montella (Roma);  
**12 reti:** Mutu (Verona);  
**11 reti:** R. Baggio (Brescia), Chevanton (Lecce);  
**10 reti:** Cruz (Bologna), Corradi (Chievo), Lopez (Lazio), F. Inzaghi (Milan), Bazzani (Perugia), Ferrante (Torino);  
**9 reti:** Corini e F. Cossato (Chievo), Kallon (Inter), C. Lucarelli (Torino);  
**8 reti:** Fresi (Bologna), Vugrinec (Lecce), Vryzas (Perugia), Totti (Roma);

**7 reti:** Adriano (1 con l'Inter, 6 con la Fiorentina), Ronaldo (Inter), Stankovic (Lazio), Giacomazzi (Lecce), Tedesco (Perugia), Gautieri (Piacenza), Frick (Verona);  
**6 reti:** Zauli (Bologna), Recoba (Inter), Di Francesco (Piacenza), Batistuta e Marcos Assunção (Roma), Jørgensen (Udinese);  
**5 reti:** Berretta e Rossini (Atalanta), Pecchia (Bologna), Tare (Brescia), Chiesa e Nuno Gomes (Fiorentina), S. Inzaghi (Lazio), Bonazzoli e Micoud (Parma), Cassano, Emerson e Samuel (Roma), Di Michele (Udinese), Magallanes (Venezia), Oddo (Verona);  
**4 reti:** Comandini e Sala (Atalanta), Eriberto e Perrotta (Chievo), Ventola (Inter), Nedved e Tudor (Juventus), Poborsky (Lazio), Kaladze e Serginho (Milan), Galante (Torino).

## rigori

**7 rigori:** Corini (Chievo);  
**6 rigori:** Hubner (Piacenza), Muzzi (Udinese);  
**4 rigori:** Vieri (Inter), Del Piero (Juventus), Maniero (Venezia);  
**3 rigori:** Doni (Atalanta), R. Baggio (Brescia), Shevchenko (Milan), Montella (Roma), Oddo (Verona);  
**2 rigori:** Kallon (Inter), Crespo (Lazio), Serginho (Milan), Zé Maria (Perugia), Totti (Roma), Di Michele (Udinese), Mutu (Verona);  
**1 rigore:** Comandini (Atalanta), Giunti, Guardiola e Yllana (Brescia), Salas (Juventus), Lopez e Liverani (Lazio), Chevanton (Lecce), Di Vaio (Parma), Ferrante (Torino), Pizarro (Udinese).